

# RELATÓRIO DE GESTÃO DE INVESTIMENTOS JUNHO - 2024



Distribuição da Carteira	3
Retorno da Carteira por Ativo	8
Rentabilidade da Carteira (em %)	13
Rentabilidade e Risco dos Ativos	14
Análise do Risco da Carteira	19
Liquidez e Custos das Aplicações	21
Movimentações	24
Enquadramento da Carteira	26
Comentários do Mês	31

ATIVOS	%	JUNHO	MAIO
<b>TÍTULOS PÚBLICOS A MERCADO</b>	<b>1,3%</b>	<b>21.151.620,54</b>	<b>21.572.387,61</b>
CVSA 01/01/2027 (Compra 04/01/2007) - 10358695	0,0%	631.056,11 ▼	655.415,46
CVSA 01/01/2027 (Compra 28/05/2007) - 10358696	0,0%	196.450,51 ▼	204.033,68
CVSB 01/01/2027 (Compra 17/08/2007) - 10358700	0,0%	366.987,26 ▼	380.905,53
CVSC 01/01/2027 (Compra 01/06/2007) - 10358698	0,0%	95.115,70 ▼	98.787,26
CVSC 01/01/2027 (Compra 01/06/2007) - 10358713	0,0%	109.748,89 ▼	113.985,30
CVSC 01/01/2027 (Compra 14/06/2007) - 10358699	0,0%	56.337,76 ▼	58.512,45
CVSC 01/01/2027 (Compra 31/05/2007) - 10358697	0,0%	142.307,72 ▼	147.800,94
NTN-B 15/05/2045 (Compra 11/10/2005) - 10358704	0,4%	7.185.755,56	7.392.186,28
NTN-B 15/05/2045 (Compra 30/01/2006) - 10358694	0,4%	6.750.504,08	6.944.431,00
NTN-C 01/01/2031 (Compra 24/06/2005) - 10358703	0,3%	5.617.356,95	5.576.329,71
<b>TÍTULOS PÚBLICOS NA CURVA</b>	<b>50,8%</b>	<b>827.522.912,95</b>	<b>810.021.570,53</b>
NTN-B 2035-05 (Compra 06/06/24 Tx 6.2220) 27425038	0,7%	10.659.019,31 ▲	-
NTN-B 2035-05 (Compra 10/01/22 Tx 5.3630) 17882558	0,0%	559.326,11	554.863,91
NTN-B 2035-05 (Compra 12/01/22 Tx 5.6400) 17882559	0,1%	1.126.943,01	1.117.727,09
NTN-B 2035-05 (Compra 16/03/22 Tx 5.9001) 18044647	1,0%	16.499.742,38	16.361.565,40
NTN-B 2035-05 (Compra 18/11/22 Tx 6.1830) 20511844	2,6%	42.726.880,50	42.360.159,75
NTN-B 2035-05 (Compra 28/07/22 Tx 6.3350) 19266690	1,3%	21.120.197,32	20.936.559,46
NTN-B 2040-08 (Compra 03/02/22 Tx 5.5750) 17882560	0,1%	1.678.037,49	1.664.396,54
NTN-B 2040-08 (Compra 04/03/22 Tx 5.7920) 17953354	1,0%	15.922.895,03	15.790.822,38
NTN-B 2040-08 (Compra 07/04/22 Tx 5.5050) 18240188	1,4%	22.270.406,22	22.090.142,13
NTN-B 2040-08 (Compra 16/02/22 Tx 5.6400) 17882562	0,2%	3.438.837,26	3.410.712,45
NTN-B 2045-05 (Compra 03/06/22 Tx 5.8640) 18787246	1,4%	22.034.416,62	21.850.622,11
NTN-B 2045-05 (Compra 06/07/22 Tx 6.0960) 19077099	2,6%	42.896.573,64	42.531.258,14
NTN-B 2045-05 (Compra 08/07/22 Tx 6.1530) 19090831	1,3%	21.310.723,11	21.128.341,61
NTN-B 2045-05 (Compra 11/05/22 Tx 5.8880) 18535326	3,3%	53.253.078,08	52.807.348,57
NTN-B 2045-05 (Compra 12/05/22 Tx 5.9260) 18572187	3,9%	63.837.094,57	63.301.371,29
NTN-B 2045-05 (Compra 13/04/22 Tx 5.7401) 18299996	1,7%	27.005.455,86	26.782.569,22
NTN-B 2045-05 (Compra 13/05/22 Tx 5.8860) 18587810	4,6%	74.436.691,57	73.814.233,52
NTN-B 2045-05 (Compra 25/05/22 Tx 5.8330) 18679225	2,7%	44.193.813,49	43.825.989,71
NTN-B 2045-05 (Compra 27/04/22 Tx 5.8001) 18374123	2,6%	42.927.618,13	42.571.145,76
NTN-B 2045-05 (Compra 31/05/22 Tx 5.8500) 18744062	1,4%	22.066.672,27	21.882.817,09
NTN-B 2055-05 (Compra 04/05/22 Tx 5.8410) 18459753	1,4%	23.530.219,23	23.334.146,29

## POR SEGMENTO

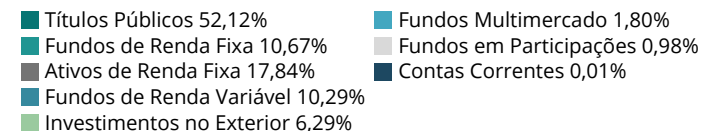

## POR TIPO DE ATIVO

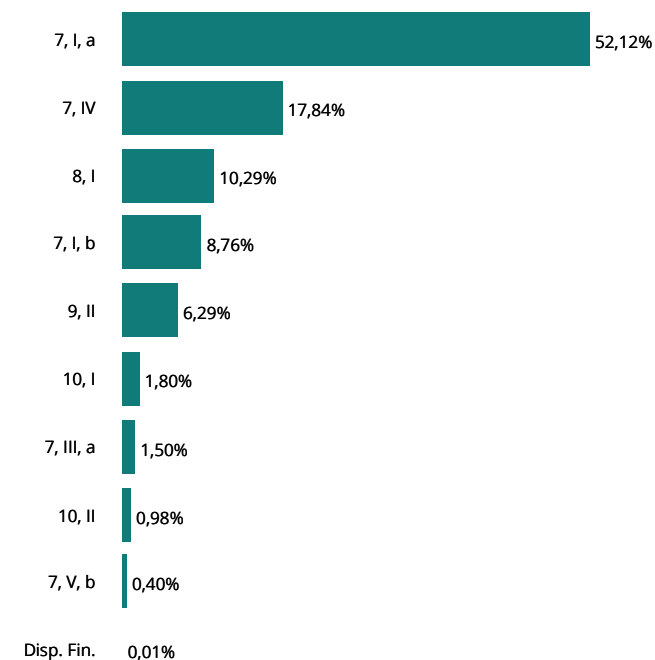

ATIVOS	%	JUNHO	MAIO
<b>TÍTULOS PÚBLICOS NA CURVA</b>	<b>50,8%</b>	<b>827.522.912,95</b>	<b>810.021.570,53</b>
NTN-B 2055-05 (Compra 05/05/22 Tx 5.8330) 18490956	3,0%	48.067.139,68	47.666.875,43
NTN-B 2055-05 (Compra 05/10/23 Tx 5.9786) 24509922	1,3%	21.743.648,65	21.560.282,03
NTN-B 2055-05 (Compra 18/05/22 Tx 5.7820) 18610162	2,7%	43.700.896,09	43.338.825,83
NTN-B 2055-05 (Compra 19/04/24 Tx 6.0950) 27073682	2,4%	38.617.968,96	38.289.462,19
NTN-B 2055-05 (Compra 19/05/22 Tx 5.8030) 18615713	2,7%	44.772.630,59	44.400.978,42
NTN-B 2055-05 (Compra 29/04/22 Tx 5.8301) 18444284	2,2%	35.381.650,60	35.087.385,69
NTN-B 2055-05 (Compra 29/09/23 Tx 5.9810) 24414995	1,3%	21.744.337,18	21.560.968,52
<b>FUNDOS DE RENDA FIXA</b>	<b>10,7%</b>	<b>173.664.237,70</b>	<b>175.603.845,64</b>
BB FIC Prev. Alocação Ativa Retorno Total RF	0,0%	412.302,60	410.729,75
BB FIC Prev. Perfil Renda Fixa	0,0%	25.253,94	25.056,22
BB FIC Previdenciário Fluxo	0,6%	9.537.328,05 <span style="color: green;">▲</span>	9.435.249,36
BB Previdenciário Títulos Públicos IMA-B 5+	3,1%	49.855.508,86	51.019.740,94
BB Previdenciário Títulos Públicos IPCA III	0,0%	716.254,95	708.070,34
BB Previdenciário Títulos Públicos IRF-M	0,0%	324.759,72	325.788,52
Bradesco FIC Alocação Dinâmica Renda Fixa	0,1%	2.427.255,69	2.432.218,41
Bradesco Maxi Poder Público Renda Fixa	0,1%	1.100.885,26 <span style="color: red;">▼</span>	1.592.826,74
Bradesco Premium Referenciado Renda Fixa	0,0%	468.677,83	464.797,50
Bradesco Títulos Públicos IRF-M 1	0,5%	8.640.373,28	8.587.715,79
BTG Pactual Referenciado IRF-M 1+	0,4%	6.432.645,39	6.482.664,86
Caixa Brasil Referenciado	0,0%	799.782,61	793.288,88
Caixa Brasil Títulos Públicos 2024 I	0,4%	5.758.754,94	5.692.893,78
Caixa Brasil Títulos Públicos 2024 III	0,4%	5.712.099,39	5.646.771,15
Caixa Brasil Títulos Públicos 2030 I	1,4%	22.569.587,28	22.375.768,68
Caixa Brasil Títulos Públicos 2030 II	0,3%	5.633.149,71	5.673.641,49
Caixa Brasil Títulos Públicos IMA-B 5+	0,1%	1.928.397,47	1.972.731,43
Caixa Brasil Títulos Públicos IMA-B 5	0,0%	14.470,24	14.416,56
Caixa FIC Brasil Gestão Estratégica Renda Fixa	0,3%	4.095.604,88	4.088.635,67
Caixa FIC Novo Brasil Referenciado IMA-B	0,6%	8.970.443,69	9.068.683,29
Itaú FIC Alocação Dinâmica Renda Fixa	0,0%	110.215,70	110.437,54
Itaú FIC Ativo Renda Fixa IMA-B	0,0%	145.321,70	146.908,67
Itaú FIC IMA-B 5+	1,2%	20.000.562,98	20.463.424,09
Itaú FIC Institucional IMA-B	0,0%	214.776,78	216.906,35

POR SEGMENTO



- Títulos Públicos 52,12%
- Fundos de Renda Fixa 10,67%
- Ativos de Renda Fixa 17,84%
- Fundos de Renda Variável 10,29%
- Investimentos no Exterior 6,29%
- Fundos Multimercado 1,80%
- Fundos em Participações 0,98%
- Contas Correntes 0,01%

POR TIPO DE ATIVO

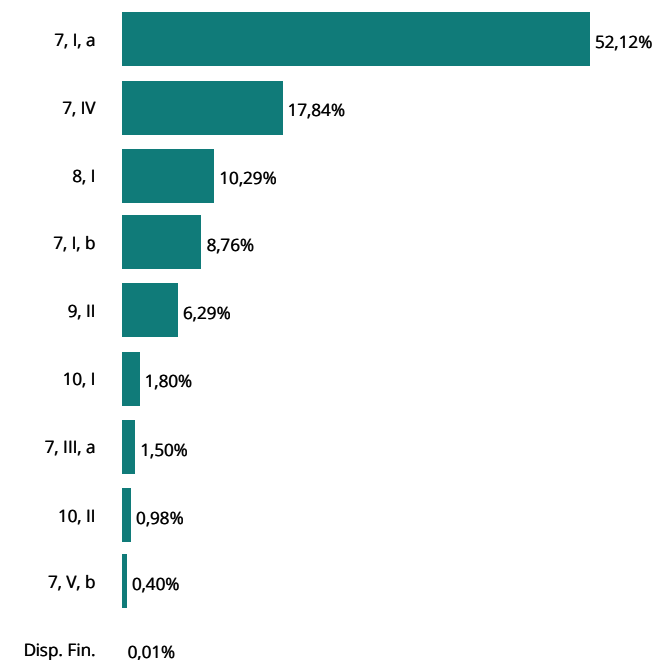

ATIVOS	%	JUNHO	MAIO
<b>FUNDOS DE RENDA FIXA</b>	<b>10,7%</b>	<b>173.664.237,70</b>	<b>175.603.845,64</b>
Itaú FIC Institucional IMA-B 5	0,0%	86.066,01	85.741,08
Itaú FIC Pré-Fixado	0,1%	1.009.304,31	1.012.503,30
Itaú Institucional IRF-M 1	0,0%	502.903,69	499.460,22
Piatã Previdenciário Crédito Privado	0,0%	395.433,68	402.431,20
Safra FIC Extra Bancos Credito Privado Renda Fixa	0,4%	5.845.969,82	5.799.629,81
Safra FIC Institucional IMA-B	0,2%	3.145.255,38	3.183.345,50
Santander FIC Ativo Renda Fixa	0,1%	1.061.562,90	1.059.876,37
Santander FIC Premium IMA-B 5+	0,1%	973.670,03	996.349,45
Santander FIC Títulos Públicos Ref. Premium	0,0%	11.298,42	11.210,73
Security Referenciado Crédito Privado	0,0%	295.446,27	294.108,41
Western Asset Ativo IMA-B	0,3%	4.442.914,25	4.509.823,56
<b>ATIVOS DE RENDA FIXA</b>	<b>17,8%</b>	<b>290.519.114,73</b>	<b>283.930.420,56</b>
Letra Financeira Bradesco 22/07/2027 - IPCA + 7,15	1,5%	24.525.208,52	24.292.179,77
Letra Financeira Bradesco 30/04/2029 - IPCA + 6,42	0,6%	10.184.554,44	10.090.181,01
Letra Financeira BTG 08/05/2034 - IPCA + 6,89	1,2%	20.343.422,40	20.162.581,15
Letra Financeira BTG 12/07/2032 - IPCA + 8,12	0,8%	12.521.536,95	12.398.807,61
Letra Financeira BTG 16/05/2034 - IPCA + 6,95	1,2%	20.278.516,32	20.092.507,46
Letra Financeira BTG 17/11/2032 - IPCA + 7,12	2,3%	36.812.911,47	34.512.163,38
Letra Financeira BTG 17/11/2032 - IPCA + 7,91	2,3%	37.250.132,12	34.901.652,55
Letra Financeira BTG 20/07/2032 - IPCA + 7,44	1,5%	24.673.796,84	24.437.989,28
Letra Financeira BTG 28/07/2032 - IPCA + 8,46	0,8%	12.530.173,76	12.397.049,91
Letra Financeira Daycoval 17/04/2034 - IPCA + 6,67	0,6%	10.097.663,74	10.058.026,17
Letra Financeira Itaú 04/10/2032 - IPCA + 6,50	1,5%	24.297.627,70	24.097.068,54
Letra Financeira Itaú 14/12/2032 - IPCA + 7,34	0,7%	12.016.421,31	11.904.304,33
Letra Financeira Itaú 24/04/2034 - IPCA + 6,60	1,3%	20.410.592,48	20.220.230,37
Letra Financeira Santander 20/02/2032 - IPCA + 6,94	1,5%	24.576.556,68	24.365.679,03
<b>FUNDOS DE RENDA VARIÁVEL</b>	<b>10,3%</b>	<b>167.474.758,74</b>	<b>164.774.695,41</b>
Alaska FIA Institucional	0,7%	11.598.981,57	11.615.117,12
BB FIA Governança	0,4%	6.367.497,28	6.270.030,49
BB FIC FIA Dividendos Midcaps	2,5%	41.154.711,24	40.709.487,05
BB FIC FIA ESG BDR Nível I	0,4%	7.014.192,80	6.394.956,11
BB FIC FIA Espelho Trígono Flagship Small Caps	0,0%	488.125,52	479.040,46

## POR SEGMENTO

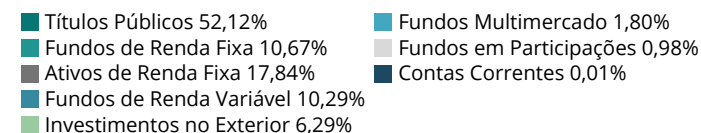

## POR TIPO DE ATIVO

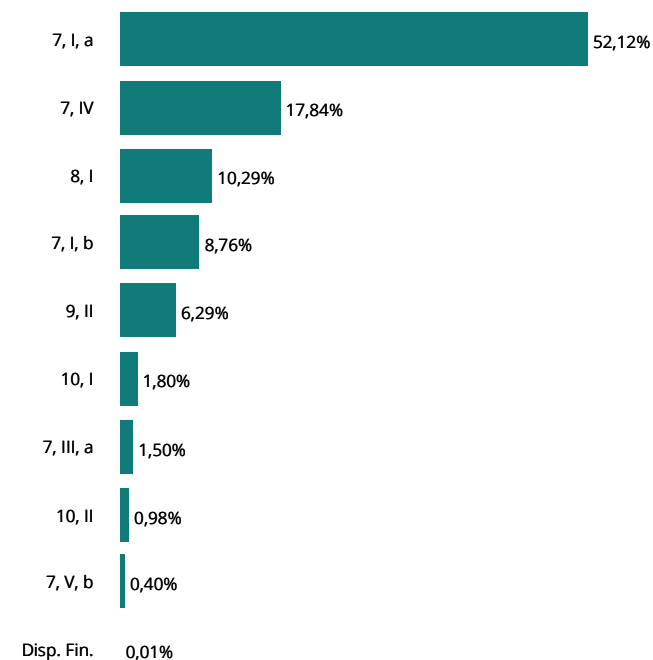

ATIVOS	%	JUNHO	MAIO
<b>FUNDOS DE RENDA VARIÁVEL</b>	<b>10,3%</b>	<b>167.474.758,74</b>	<b>164.774.695,41</b>
BB FIC FIA Infraestrutura	0,1%	2.228.408,35	2.183.149,24
BB FIC FIA Setor Financeiro	0,1%	1.794.553,03	1.784.754,73
BNP Paribas FIA Small Caps	0,1%	1.778.622,51	1.784.122,18
Bradesco FIA Dividendos	0,0%	497.210,37	487.939,12
Bradesco FIA MID Small Cap	1,9%	31.570.038,52	31.581.224,55
Bradesco FIA Selection	0,0%	711.235,00	712.148,36
BTG Pactual FIC FIA Absoluto Institucional	0,3%	5.494.585,50	5.378.763,28
Caixa FIC FIA Ações Livre	0,1%	1.552.311,70	1.554.015,47
Guepardo FIC FIA Valor Institucional	1,1%	18.682.972,78	18.474.463,24
Itaú FIC FIA BDR Nível 1	0,1%	1.599.724,13	1.465.682,82
Occam FIC FIA	0,2%	3.050.617,60	2.988.485,07
Safra FIA Consumo Americano PB BDR Nível I	0,5%	8.227.720,58	7.449.518,47
Spx FIC FIA Apache	0,6%	9.389.655,44	9.317.341,84
Tarpon FIC FIA GT Institucional I	0,3%	4.878.099,04	4.868.135,74
XP FIA Investor	0,6%	9.395.495,78	9.276.320,07
<b>INVESTIMENTOS NO EXTERIOR</b>	<b>6,3%</b>	<b>102.438.146,78</b>	<b>96.240.016,18</b>
BB Blackrock Multimercado IE	0,6%	9.471.046,97	8.672.144,65
BB FIA BRL Universal Brands Inv. no Exterior	1,3%	20.715.798,23	20.307.561,19
BB FIA Nordea Global Climate and Environment IE	0,3%	4.786.071,64	4.514.627,14
BB Schroder Multimercado IE	0,6%	10.402.207,50	9.419.048,60
Bradesco Multig. Global Fixed Income ESG Mult. IE	0,1%	1.054.939,04	987.239,65
BTG FIA Multigestor Global Equities BRL IE	0,1%	2.240.939,61	2.172.400,37
Caixa FIC Expert Pimco Income Mult. IE	0,2%	2.475.383,87	2.463.779,22
Itaú FIC FIA Mercados Emergentes IE	0,1%	913.735,44	826.731,97
Itaú FIC FIA World Equities Inv. no Exterior	0,0%	639.399,61	580.410,17
Itaú FIC Mercados Emergentes Crédito Soberano IE	0,0%	468.520,04	438.215,80
Morgan Stanley FIC FIA Global Brands Advisory IE	0,2%	3.583.114,27	3.287.808,07
Western FIC Macro Strategies Mult. IE	0,0%	496.171,58	495.217,03
XP AXA FIC FIA Framlington Digital Ecn Advisory IE	1,6%	26.773.993,26	25.566.691,03
XP MS FIC FIA Global Opportunities Advisory IE	1,1%	18.416.825,72	16.508.141,29
<b>FUNDOS MULTIMERCADO</b>	<b>1,8%</b>	<b>29.255.143,17</b>	<b>28.336.271,61</b>
BTG Pactual SP 500 BRL Mult.	0,0%	74.205,41	71.358,78

POR SEGMENTO

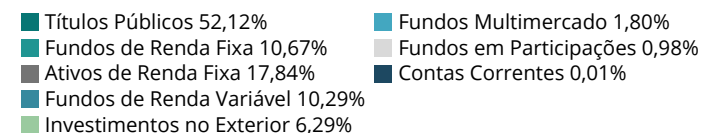
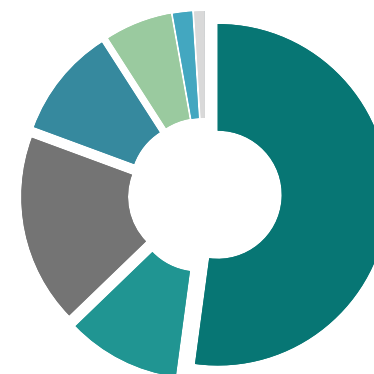

POR TIPO DE ATIVO

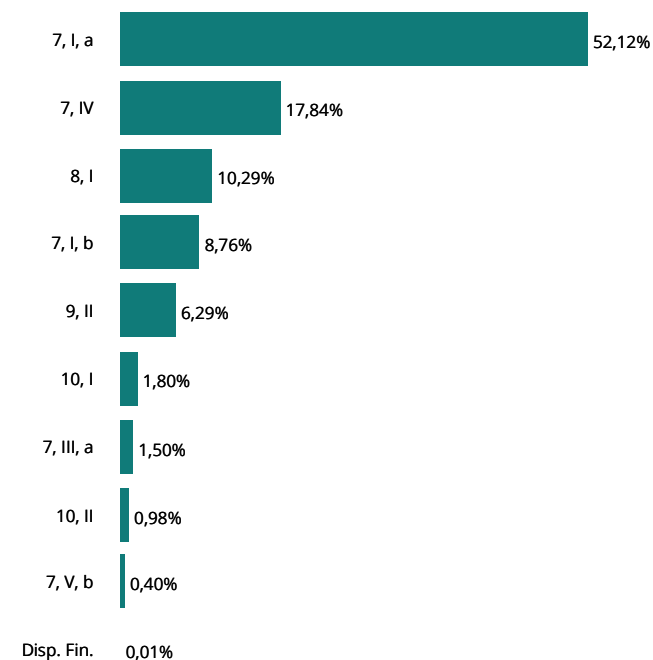

ATIVOS	%	JUNHO	MAIO
<b>FUNDOS MULTIMERCADO</b>	<b>1,8%</b>	<b>29.255.143,17</b>	<b>28.336.271,61</b>
Caixa Multimercado RV 30	0,2%	2.637.026,38	2.644.129,11
Itaú FIC Private Multimercado SP500	0,8%	13.497.354,57	12.982.791,90
Safra Carteira Premium Multimercado	0,2%	2.892.561,08	2.866.350,85
Safra SP Reais RP Multimercado	0,0%	765.896,36	737.153,88
Western Multimercado US 500	0,6%	9.388.099,37	9.034.487,09
<b>FUNDOS EM PARTICIPAÇÕES</b>	<b>1,0%</b>	<b>16.029.262,00</b>	<b>16.069.825,72</b>
Kinea FIC FIP Equity Infraestrutura I Feeder	0,9%	14.622.251,59	14.635.948,81
Pátria FIC FIP Infraestrutura V	0,0%	46.822,18	54.643,30
Vinci FIP Feeder B Multiestratégia IV	0,1%	1.360.188,23	1.379.233,61
<b>CONTAS CORRENTES</b>	<b>0,0%</b>	<b>234.871,10</b>	<b>19.293,64</b>
Banco do Brasil	0,0%	-	-
BNP Paribas	0,0%	-	-
Bradesco	0,0%	234.828,35	19.250,89
BTG Pactual	0,0%	-	-
Caixa Econômica Federal	0,0%	-	-
Daycoval	0,0%	-	-
Itaú Unibanco	0,0%	-	-
Safra	0,0%	-	-
Santander	0,0%	-	-
Sicoob	0,0%	42,75	42,75
XP Investimentos	0,0%	-	-
<b>TOTAL DA CARTEIRA</b>	<b>100,0%</b>	<b>1.628.290.067,71</b>	<b>1.596.568.326,90</b>

▲ Entrada de Recursos    
 ▲ Nova Aplicação    
 ▼ Saída de Recursos    
 ▼ Resgate Total

POR SEGMENTO



- Títulos Públicos 52,12%
- Fundos de Renda Fixa 10,67%
- Ativos de Renda Fixa 17,84%
- Fundos de Renda Variável 10,29%
- Investimentos no Exterior 6,29%
- Fundos Multimercado 1,80%
- Fundos em Participações 0,98%
- Contas Correntes 0,01%

POR TIPO DE ATIVO

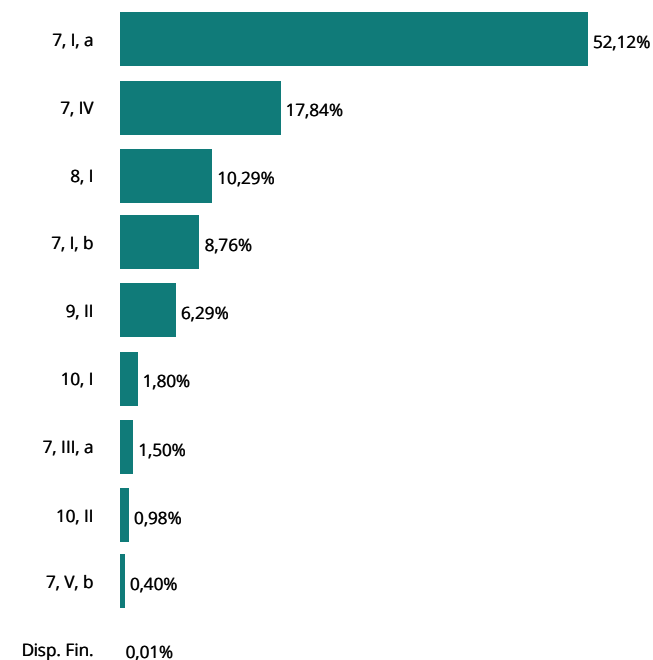

ATIVOS	JANEIRO	FEVEREIRO	MARÇO	ABRIL	MAIO	JUNHO	2024
<b>TÍTULOS PÚBLICOS A MERCADO</b>	<b>(153.740,53)</b>	<b>93.266,22</b>	<b>(145.725,14)</b>	<b>(534.577,71)</b>	<b>327.918,59</b>	<b>(355.225,89)</b>	<b>(768.084,46)</b>
CVSA 01/01/2027 (Compra 04/01/2007) - 10358695	9.345,30	6.612,42	391,18	(7.392,40)	6.483,60	526,71	<b>15.966,81</b>
CVSA 01/01/2027 (Compra 28/05/2007) - 10358696	4.076,03	3.270,13	1.328,66	(1.097,95)	3.244,06	1.411,00	<b>12.231,93</b>
CVSB 01/01/2027 (Compra 17/08/2007) - 10358700	7.191,45	5.625,93	1.772,45	(2.963,54)	5.994,28	1.221,95	<b>18.842,52</b>
CVSC 01/01/2027 (Compra 01/06/2007) - 10358698	1.406,14	994,23	56,55	(1.116,61)	974,85	77,00	<b>2.392,16</b>
CVSC 01/01/2027 (Compra 01/06/2007) - 10358713	1.622,47	1.147,20	65,26	(1.288,40)	1.124,83	88,86	<b>2.760,22</b>
CVSC 01/01/2027 (Compra 14/06/2007) - 10358699	832,87	588,90	33,50	(661,37)	577,41	45,62	<b>1.416,93</b>
CVSC 01/01/2027 (Compra 31/05/2007) - 10358697	2.683,05	1.996,08	683,32	(1.073,70)	2.066,33	733,37	<b>7.088,45</b>
NTN-B 15/05/2045 (Compra 11/10/2005) - 10358704	(116.992,60)	37.482,07	(54.424,88)	(228.488,05)	114.140,43	(206.430,72)	<b>(454.713,75)</b>
NTN-B 15/05/2045 (Compra 30/01/2006) - 10358694	(109.906,20)	35.211,73	(51.128,28)	(214.648,21)	107.226,79	(193.926,92)	<b>(427.171,09)</b>
NTN-C 01/01/2031 (Compra 24/06/2005) - 10358703	46.000,96	337,53	(44.502,90)	(75.847,48)	86.086,01	41.027,24	<b>53.101,36</b>
<b>TÍTULOS PÚBLICOS NA CURVA</b>	<b>7.925.437,49</b>	<b>7.804.380,51</b>	<b>7.812.054,34</b>	<b>5.869.327,43</b>	<b>7.232.263,84</b>	<b>6.912.426,06</b>	<b>43.555.889,67</b>
NTN-B 2035-05 (Compra 06/06/24 Tx 6.2220) 27425038	-	-	-	-	-	70.102,95	<b>70.102,95</b>
NTN-B 2035-05 (Compra 10/01/22 Tx 5.3630) 17882558	5.464,81	5.410,99	5.404,63	3.901,74	4.721,95	4.462,20	<b>29.366,32</b>
NTN-B 2035-05 (Compra 12/01/22 Tx 5.6400) 17882559	11.249,33	11.111,93	11.114,78	8.113,67	9.752,54	9.215,92	<b>60.558,17</b>
NTN-B 2035-05 (Compra 16/03/22 Tx 5.9001) 18044647	168.138,16	165.711,67	165.979,50	122.429,35	146.225,20	138.176,98	<b>906.660,86</b>
NTN-B 2035-05 (Compra 18/11/22 Tx 6.1830) 20511844	444.823,52	437.405,86	438.723,34	327.020,00	388.090,98	366.720,75	<b>2.402.784,45</b>
NTN-B 2035-05 (Compra 28/07/22 Tx 6.3350) 19266690	222.381,07	218.414,16	219.231,83	164.301,43	194.342,62	183.637,86	<b>1.202.308,97</b>
NTN-B 2040-08 (Compra 03/02/22 Tx 5.5750) 17882560	16.659,10	16.192,95	16.011,13	11.656,98	14.238,16	13.640,95	<b>88.399,27</b>
NTN-B 2040-08 (Compra 04/03/22 Tx 5.7920) 17953354	160.889,05	156.034,00	154.415,79	113.426,22	137.824,57	132.072,65	<b>854.662,28</b>
NTN-B 2040-08 (Compra 07/04/22 Tx 5.5050) 18240188	220.267,87	214.208,04	211.763,23	153.880,28	188.164,87	180.264,09	<b>1.168.548,38</b>
NTN-B 2040-08 (Compra 16/02/22 Tx 5.6400) 17882562	34.321,40	33.338,25	32.972,59	24.070,66	29.354,19	28.124,81	<b>182.181,90</b>
NTN-B 2045-05 (Compra 03/06/22 Tx 5.8640) 18787246	223.724,36	220.578,00	220.884,45	162.647,91	194.482,51	183.794,51	<b>1.206.111,74</b>
NTN-B 2045-05 (Compra 06/07/22 Tx 6.0960) 19077099	443.599,62	436.515,90	437.637,81	325.136,70	386.615,98	365.315,50	<b>2.394.821,51</b>
NTN-B 2045-05 (Compra 08/07/22 Tx 6.1530) 19090831	221.338,25	217.704,96	218.325,20	162.539,79	193.022,67	182.381,50	<b>1.195.312,37</b>
NTN-B 2045-05 (Compra 11/05/22 Tx 5.8880) 18535326	542.344,29	534.544,19	535.391,86	394.823,22	471.660,68	445.729,51	<b>2.924.493,75</b>
NTN-B 2045-05 (Compra 12/05/22 Tx 5.9260) 18572187	651.642,75	642.112,77	643.227,14	474.884,09	566.900,27	535.723,28	<b>3.514.490,30</b>
NTN-B 2045-05 (Compra 13/04/22 Tx 5.7401) 18299996	271.652,13	268.099,61	268.309,74	196.659,10	235.831,33	222.886,64	<b>1.463.438,55</b>
NTN-B 2045-05 (Compra 13/05/22 Tx 5.8860) 18587810	757.463,12	746.634,21	747.778,61	551.225,66	658.666,51	622.458,05	<b>4.084.226,16</b>
NTN-B 2045-05 (Compra 25/05/22 Tx 5.8330) 18679225	447.851,13	441.643,88	442.202,12	325.304,81	389.207,73	367.823,78	<b>2.414.033,45</b>
NTN-B 2045-05 (Compra 27/04/22 Tx 5.8001) 18374123	434.147,65	428.222,26	428.707,79	315.065,21	377.190,58	356.472,37	<b>2.339.805,86</b>
NTN-B 2045-05 (Compra 31/05/22 Tx 5.8500) 18744062	223.828,31	220.704,00	220.996,34	162.650,32	194.545,24	183.855,18	<b>1.206.579,39</b>
NTN-B 2055-05 (Compra 04/05/22 Tx 5.8410) 18459753	238.673,18	235.338,97	235.652,34	173.446,06	207.462,53	196.072,94	<b>1.286.646,02</b>



ATIVOS	JANEIRO	FEVEREIRO	MARÇO	ABRIL	MAIO	JUNHO	2024
<b>TÍTULOS PÚBLICOS NA CURVA</b>	<b>7.925.437,49</b>	<b>7.804.380,51</b>	<b>7.812.054,34</b>	<b>5.869.327,43</b>	<b>7.232.263,84</b>	<b>6.912.426,06</b>	<b>43.555.889,67</b>
NTN-B 2055-05 (Compra 05/05/22 Tx 5.8330) 18490956	487.265,40	480.488,94	481.110,20	354.005,43	423.512,13	400.264,25	<b>2.626.646,35</b>
NTN-B 2055-05 (Compra 05/10/23 Tx 5.9786) 24509922	222.909,61	219.549,59	219.991,63	162.757,49	194.042,00	183.366,62	<b>1.202.616,94</b>
NTN-B 2055-05 (Compra 18/05/22 Tx 5.7820) 18610162	441.020,00	435.094,16	435.530,95	319.762,56	383.080,38	362.070,26	<b>2.376.558,31</b>
NTN-B 2055-05 (Compra 19/04/24 Tx 6.0950) 27073682	-	-	-	108.293,16	344.706,06	328.506,77	<b>781.505,99</b>
NTN-B 2055-05 (Compra 19/05/22 Tx 5.8030) 18615713	452.594,91	446.433,75	446.930,25	328.402,81	393.225,72	371.652,17	<b>2.439.239,61</b>
NTN-B 2055-05 (Compra 29/04/22 Tx 5.8301) 18444284	358.275,87	353.334,52	353.766,35	260.164,42	311.352,32	294.264,91	<b>1.931.158,39</b>
NTN-B 2055-05 (Compra 29/09/23 Tx 5.9810) 24414995	222.912,60	219.552,95	219.994,74	162.758,36	194.044,12	183.368,66	<b>1.202.631,43</b>
<b>FUNDOS DE RENDA FIXA</b>	<b>291.417,77</b>	<b>1.504.069,33</b>	<b>587.090,82</b>	<b>(2.635.749,66)</b>	<b>2.101.016,71</b>	<b>(1.448.592,62)</b>	<b>399.252,35</b>
BB FIC Prev. Alocação Ativa Retorno Total RF	7.507,85	6.896,69	6.888,53	2.349,09	2.941,94	1.572,85	<b>28.156,95</b>
BB FIC Prev. Perfil Renda Fixa	216.513,93	38.145,21	36.853,14	217,73	207,20	197,72	<b>292.134,93</b>
BB FIC Previdenciário Fluxo	171.800,66	72.030,95	83.903,34	121.087,25	99.081,55	88.137,23	<b>636.040,98</b>
BB Previdenciário Títulos Públicos IMA-B 5+	(795.891,16)	253.241,76	(305.188,27)	(1.515.495,19)	788.291,12	(1.164.232,08)	<b>(2.739.273,82)</b>
BB Previdenciário Títulos Públicos IPCA III	7.703,14	5.099,02	6.281,86	5.483,98	6.202,78	8.184,61	<b>38.955,39</b>
BB Previdenciário Títulos Públicos IRF-M	176.822,54	138.655,31	162.694,24	(154.446,44)	2.062,87	(1.028,80)	<b>324.759,72</b>
Bradesco FIC Alocação Dinâmica Renda Fixa	95.524,29	127.378,78	110.019,86	(37.987,13)	20.773,96	(4.962,72)	<b>310.747,04</b>
Bradesco Maxi Poder Público Renda Fixa	17.426,91	14.871,43	15.165,38	13.655,84	8.566,03	9.001,41	<b>78.687,00</b>
Bradesco Premium Referenciado Renda Fixa	127.467,95	4.016,78	4.117,95	4.324,08	4.056,16	3.880,33	<b>147.863,25</b>
Bradesco Títulos Públicos IRF-M 1	110.463,37	110.817,43	126.782,94	61.272,30	64.345,42	52.657,49	<b>526.338,95</b>
BTG Pactual Referenciado IRF-M 1+	-	7.984,48	13.120,51	(75.673,60)	37.233,47	(50.019,47)	<b>(67.354,61)</b>
Caixa Brasil Referenciado	63.618,59	6.323,03	6.713,22	6.951,10	6.616,69	6.493,73	<b>96.716,36</b>
Caixa Brasil Títulos Públicos 2024 I	61.958,31	41.093,88	50.788,32	44.168,07	49.911,45	65.861,16	<b>313.781,19</b>
Caixa Brasil Títulos Públicos 2024 III	61.394,67	40.748,65	50.348,16	43.732,38	49.427,25	65.328,24	<b>310.979,35</b>
Caixa Brasil Títulos Públicos 2030 I	234.971,76	227.197,16	225.017,16	168.022,68	202.203,60	193.818,60	<b>1.251.230,96</b>
Caixa Brasil Títulos Públicos 2030 II	(20.369,73)	34.518,30	86,55	(98.041,95)	77.501,94	(40.491,78)	<b>(46.796,67)</b>
Caixa Brasil Títulos Públicos IMA-B	(35,22)	27,19	-	-	-	-	<b>(8,03)</b>
Caixa Brasil Títulos Públicos IMA-B 5+	(2.043,80)	9.956,61	(11.249,46)	(58.238,21)	30.278,17	(44.333,96)	<b>(75.630,65)</b>
Caixa Brasil Títulos Públicos IMA-B 5	93,08	81,39	106,84	(31,55)	146,66	53,68	<b>450,10</b>
Caixa FIC Brasil Gestão Estratégica Renda Fixa	14.284,82	22.342,30	23.400,40	(13.059,13)	28.535,28	6.969,21	<b>82.472,88</b>
Caixa FIC Novo Brasil Referenciado IMA-B	31.959,98	53.278,68	9.169,48	(154.748,18)	116.797,92	(98.239,60)	<b>(41.781,72)</b>
Itaú FIC Alocação Dinâmica Renda Fixa	5.197,60	6.123,74	6.101,35	(837,49)	818,71	(221,84)	<b>17.182,07</b>
Itaú FIC Ativo Renda Fixa IMA-B	(33.793,00)	25.853,03	342,20	(163.571,65)	1.885,80	(1.586,97)	<b>(170.870,59)</b>
Itaú FIC IMA-B 5+	(272.884,42)	102.708,44	(118.680,52)	(606.685,42)	316.909,34	(462.861,11)	<b>(1.041.493,69)</b>
Itaú FIC Institucional IMA-B	(16.253,53)	38.461,63	4.380,61	(77.429,69)	2.807,10	(2.129,57)	<b>(50.163,45)</b>

ATIVOS	JANEIRO	FEVEREIRO	MARÇO	ABRIL	MAIO	JUNHO	2024
<b>FUNDOS DE RENDA FIXA</b>	<b>291.417,77</b>	<b>1.504.069,33</b>	<b>587.090,82</b>	<b>(2.635.749,66)</b>	<b>2.101.016,71</b>	<b>(1.448.592,62)</b>	<b>399.252,35</b>
Itaú FIC Institucional IMA-B 5	551,78	485,10	636,56	(184,93)	875,74	324,93	<b>2.689,18</b>
Itaú FIC Pré-Fixado	-	6.626,56	10.363,51	(10.917,39)	6.430,62	(3.198,99)	<b>9.304,31</b>
Itaú Institucional IRF-M 1	18.250,49	22.567,43	26.885,25	9.601,93	3.240,71	3.443,47	<b>83.989,28</b>
Piatã Previdenciário Crédito Privado	(1.059,81)	(1.349,20)	(2.928,61)	(3.201,84)	(1.632,25)	(2.983,63)	<b>(13.155,34)</b>
Safra FIC Extra Bancos Credito Privado Renda Fixa	53.993,83	46.252,23	48.074,91	52.790,09	49.214,16	46.340,01	<b>296.665,23</b>
Safra FIC Institucional IMA-B	(18.352,76)	15.275,45	(1.581,00)	(63.690,96)	42.739,89	(38.090,12)	<b>(63.699,50)</b>
Santander FIC Ativo Renda Fixa	3.333,84	6.257,08	4.629,50	(3.663,53)	8.810,86	1.686,53	<b>21.054,28</b>
Santander FIC Premium IMA-B 5+	(15.279,66)	4.998,95	(5.760,53)	(29.624,20)	15.373,98	(22.679,42)	<b>(52.970,88)</b>
Santander FIC Títulos Públicos Ref. Premium	102,86	86,03	90,15	96,45	90,74	87,69	<b>553,92</b>
Security Referenciado Crédito Privado	1.765,51	1.361,39	1.408,66	1.654,19	1.482,78	1.337,86	<b>9.010,39</b>
Western Asset Ativo IMA-B	(15.326,90)	13.656,44	(1.891,37)	(103.628,34)	56.787,07	(66.909,31)	<b>(117.312,41)</b>
<b>ATIVOS DE RENDA FIXA</b>	<b>5.159.425,16</b>	<b>4.978.136,51</b>	<b>5.313.700,73</b>	<b>5.497.672,85</b>	<b>6.496.022,05</b>	<b>6.588.694,17</b>	<b>34.033.651,47</b>
Letra Financeira Bradesco 22/07/2027 - IPCA + 7,15	274.701,55	235.547,06	292.212,79	195.320,22	234.669,59	233.028,75	<b>1.465.479,96</b>
Letra Financeira Bradesco 30/04/2029 - IPCA + 6,42	-	-	-	-	90.181,01	94.373,43	<b>184.554,44</b>
Letra Financeira BTG 08/05/2034 - IPCA + 6,89	-	-	-	-	162.581,15	180.841,25	<b>343.422,40</b>
Letra Financeira BTG 12/07/2032 - IPCA + 8,12	140.628,90	147.629,88	134.374,47	112.525,49	133.344,88	122.729,34	<b>791.232,96</b>
Letra Financeira BTG 16/05/2034 - IPCA + 6,95	-	-	-	-	92.507,46	186.008,86	<b>278.516,32</b>
Letra Financeira BTG 17/11/2032 - IPCA + 7,12	1.838.370,40	1.723.558,25	1.938.399,21	2.145.411,52	2.262.777,16	2.300.748,09	<b>12.209.264,63</b>
Letra Financeira BTG 17/11/2032 - IPCA + 7,91	1.870.621,46	1.754.620,16	1.974.436,00	2.187.847,97	2.308.323,28	2.348.479,57	<b>12.444.328,44</b>
Letra Financeira BTG 20/07/2032 - IPCA + 7,44	275.971,25	256.412,49	284.893,70	200.569,93	248.128,78	235.807,56	<b>1.501.783,71</b>
Letra Financeira BTG 28/07/2032 - IPCA + 8,46	151.253,75	123.164,69	173.177,28	108.394,79	132.936,73	133.123,85	<b>822.051,09</b>
Letra Financeira Daycoval 17/04/2034 - IPCA + 6,67	-	-	-	16.081,80	41.944,37	39.637,57	<b>97.663,74</b>
Letra Financeira Itaú 04/10/2032 - IPCA + 6,50	232.898,48	297.673,86	190.323,66	193.469,84	235.667,80	200.559,16	<b>1.350.592,80</b>
Letra Financeira Itaú 14/12/2032 - IPCA + 7,34	131.419,44	131.534,23	125.772,49	100.589,69	119.350,81	112.116,98	<b>720.783,64</b>
Letra Financeira Itaú 24/04/2034 - IPCA + 6,60	-	-	-	33.247,96	186.982,41	190.362,11	<b>410.592,48</b>
Letra Financeira Santander 20/02/2032 - IPCA + 6,94	243.559,93	307.995,89	200.111,13	204.213,64	246.626,62	210.877,65	<b>1.413.384,86</b>
<b>FUNDOS DE RENDA VARIÁVEL</b>	<b>(5.503.636,64)</b>	<b>3.416.302,00</b>	<b>1.026.479,45</b>	<b>(10.044.317,45)</b>	<b>(2.765.796,12)</b>	<b>2.700.063,33</b>	<b>(11.170.905,43)</b>
Alaska FIA Institucional	(734.603,86)	(238.680,75)	(484.943,14)	(438.930,63)	(422.799,59)	(16.135,55)	<b>(2.336.093,52)</b>
BB FIA Governança	(311.958,15)	58.418,35	(32.655,75)	(98.551,68)	(187.922,09)	97.466,79	<b>(475.202,53)</b>
BB FIC FIA Dividendos Midcaps	(740.421,47)	1.079.382,28	550.208,39	(2.713.143,78)	(1.165.500,59)	445.224,19	<b>(2.544.250,98)</b>
BB FIC FIA ESG BDR Nível I	229.977,18	379.356,77	130.068,54	(131.188,84)	371.824,36	619.236,69	<b>1.599.274,70</b>
BB FIC FIA Espelho Trígono Flagship Small Caps	-	-	-	-	(20.959,54)	9.085,06	<b>(11.874,48)</b>

ATIVOS	JANEIRO	FEVEREIRO	MARÇO	ABRIL	MAIO	JUNHO	2024
<b>FUNDOS DE RENDA VARIÁVEL</b>	<b>(5.503.636,64)</b>	<b>3.416.302,00</b>	<b>1.026.479,45</b>	<b>(10.044.317,45)</b>	<b>(2.765.796,12)</b>	<b>2.700.063,33</b>	<b>(11.170.905,43)</b>
BB FIC FIA Infraestrutura	(91.747,52)	45.331,80	(10.943,63)	(16.327,65)	(88.373,71)	45.259,11	<b>(116.801,60)</b>
BB FIC FIA Setor Financeiro	(50.765,62)	5.117,74	(2.503,59)	(108.333,57)	(63.472,36)	9.798,30	<b>(210.159,10)</b>
BNP Paribas FIA Small Caps	(18.219,05)	12.562,38	59.268,35	(181.751,40)	(87.738,10)	(5.499,67)	<b>(221.377,49)</b>
Bradesco FIA Dividendos	(24.606,31)	9.803,94	(1.997,89)	(16.455,00)	(18.950,82)	9.271,25	<b>(42.934,83)</b>
Bradesco FIA MID Small Cap	(2.492.851,22)	691.446,21	(37.865,71)	(2.718.295,91)	(74.929,11)	(11.186,03)	<b>(4.643.681,77)</b>
Bradesco FIA Selection	(35.153,55)	15.119,95	(4.757,47)	(53.570,38)	(30.115,11)	(913,36)	<b>(109.389,92)</b>
BTG Pactual FIC FIA Absoluto Institucional	(36.060,12)	12.956,47	(9.374,94)	(439.575,92)	(219.653,63)	115.822,22	<b>(575.885,92)</b>
Caixa FIC FIA Ações Livre	(45.508,35)	37.136,24	22.500,87	(89.870,79)	(36.891,98)	(1.703,77)	<b>(114.337,78)</b>
Guepardo FIC FIA Valor Institucional	(236.342,72)	453.672,10	285.718,65	(1.506.486,59)	(380.993,97)	208.509,54	<b>(1.175.922,99)</b>
Itaú FIC FIA BDR Nível 1	60.745,78	49.036,59	55.228,21	2.459,75	74.786,98	134.041,31	<b>376.298,62</b>
Occam FIC FIA	(65.994,27)	19.263,92	(23.270,60)	(84.328,37)	(97.134,57)	62.132,53	<b>(189.331,36)</b>
Safra FIA Consumo Americano PB BDR Nível I	175.658,03	299.486,77	186.732,42	(49.396,75)	412.311,47	778.202,11	<b>1.802.994,05</b>
Spx FIC FIA Apache	(521.533,11)	177.773,33	121.158,70	(562.135,93)	(203.511,59)	72.313,60	<b>(915.935,00)</b>
Tarpon FIC FIA GT Institucional I	(309.711,39)	105.647,21	324.484,95	(120.420,77)	(162.218,89)	9.963,30	<b>(152.255,59)</b>
XP FIA Investor	(254.540,92)	203.470,70	(100.576,91)	(718.013,24)	(363.553,28)	119.175,71	<b>(1.114.037,94)</b>
<b>INVESTIMENTOS NO EXTERIOR</b>	<b>2.544.173,26</b>	<b>3.559.924,43</b>	<b>1.172.249,28</b>	<b>(2.364.728,15)</b>	<b>1.190.986,85</b>	<b>6.198.130,60</b>	<b>12.300.736,27</b>
BB Blackrock Multimercado IE	254.489,52	288.294,59	200.379,42	176.535,25	158.337,17	798.902,32	<b>1.876.938,27</b>
BB FIA BRL Universal Brands Inv. no Exterior	550.019,27	349.610,46	51.112,25	(754.122,92)	143.488,52	408.237,04	<b>748.344,62</b>
BB FIA Nordea Global Climate and Environment IE	(29.215,02)	240.108,69	195.899,10	(4.664,03)	195.950,74	271.444,50	<b>869.523,98</b>
BB Schroder Multimercado IE	363.986,42	312.481,82	367.357,43	33.480,56	411.937,43	983.158,90	<b>2.472.402,56</b>
Bradesco Multig. Global Fixed Income ESG Mult. IE	14.131,98	2.824,43	15.399,45	19.433,25	21.200,41	67.699,39	<b>140.688,91</b>
BTG FIA Multigestor Global Equities BRL IE	31.916,20	95.176,43	53.505,13	(80.347,04)	72.149,65	68.539,24	<b>240.939,61</b>
Caixa FIC Expert Pimco Income Mult. IE	4.870,64	4.045,88	31.735,92	(34.033,53)	47.154,04	11.604,65	<b>65.377,60</b>
Itaú FIC FIA Mercados Emergentes IE	(11.739,08)	25.950,47	26.702,30	31.130,97	16.386,16	87.003,47	<b>175.434,29</b>
Itaú FIC FIA World Equities Inv. no Exterior	15.758,81	19.746,34	23.575,88	1.833,80	22.714,20	58.989,44	<b>142.618,47</b>
Itaú FIC Mercados Emergentes Crédito Soberano IE	3.577,98	4.271,46	11.854,50	4.690,62	13.258,14	30.304,24	<b>67.956,94</b>
Morgan Stanley FIC FIA Global Brands Advisory IE	148.800,13	66.878,79	17.496,80	(48.056,07)	56.806,57	295.306,20	<b>537.232,42</b>
Western FIC Macro Strategies Mult. IE	-	-	-	-	(4.782,97)	954,55	<b>(3.828,42)</b>
XP AXA FIC FIA Framlington Digital Ecn Advisory IE	611.979,51	881.169,27	(176.361,26)	(1.614.531,90)	132.138,77	1.207.302,23	<b>1.041.696,62</b>
XP MS FIC FIA Global Opportunities Advisory IE	585.596,90	1.269.365,80	353.592,36	(96.077,11)	(95.751,98)	1.908.684,43	<b>3.925.410,40</b>
<b>FUNDOS MULTIMERCADO</b>	<b>350.745,98</b>	<b>1.205.489,68</b>	<b>773.903,23</b>	<b>(872.863,82)</b>	<b>1.106.079,46</b>	<b>918.871,56</b>	<b>3.482.226,09</b>
BTG Pactual SP 500 BRL Mult.	1.092,37	3.701,43	2.343,74	(2.662,67)	3.475,97	2.846,63	<b>10.797,47</b>

## RETORNO DA CARTEIRA POR ATIVO (EM REAIS)

ATIVOS	JANEIRO	FEVEREIRO	MARÇO	ABRIL	MAIO	JUNHO	2024
<b>FUNDOS MULTIMERCADO</b>	<b>350.745,98</b>	<b>1.205.489,68</b>	<b>773.903,23</b>	<b>(872.863,82)</b>	<b>1.106.079,46</b>	<b>918.871,56</b>	<b>3.482.226,09</b>
Caixa Multimercado RV 30	(8.123,10)	13.174,37	6.545,06	(32.704,29)	(13.076,29)	(7.102,73)	<b>(41.286,98)</b>
Itaú FIC Private Multimercado SP500	193.130,22	667.452,89	424.711,34	(489.115,88)	625.722,92	514.562,67	<b>1.936.464,16</b>
Safra Carteira Premium Multimercado	20.331,51	20.259,20	20.962,87	22.001,88	22.894,10	26.210,23	<b>132.659,79</b>
Safra SP Reais RP Multimercado	10.999,58	37.963,91	23.931,16	(27.454,95)	35.503,06	28.742,48	<b>109.685,24</b>
Western Multimercado US 500	133.315,40	462.937,88	295.409,06	(342.927,91)	431.559,70	353.612,28	<b>1.333.906,41</b>
<b>FUNDOS EM PARTICIPAÇÕES</b>	<b>(56.479,23)</b>	<b>(10.069,71)</b>	<b>(6.018,90)</b>	<b>8.332.053,73</b>	<b>300.794,11</b>	<b>(40.563,72)</b>	<b>8.519.716,28</b>
Kinea FIC FIP Equity Infraestrutura I Feeder	-	-	-	8.342.020,14	(9.788,11)	(13.697,22)	<b>8.318.534,81</b>
Pátria FIC FIP Infraestrutura V	(56.479,23)	(10.069,71)	(6.018,90)	(7.899,71)	(13.805,57)	(7.821,12)	<b>(102.094,24)</b>
Vinci FIP Feeder B Multiestratégia IV	-	-	-	(2.066,70)	324.387,79	(19.045,38)	<b>303.275,71</b>
<b>TOTAL</b>	<b>10.557.343,26</b>	<b>22.551.498,97</b>	<b>16.533.733,81</b>	<b>3.246.817,22</b>	<b>15.989.285,49</b>	<b>21.473.803,49</b>	<b>90.352.482,24</b>

## RENTABILIDADE DA CARTEIRA, INDICADORES E META ATUARIAL (IPCA + 5,11% A.A.)

MÊS	CARTEIRA	META	CDI	IMA-G	% META	% CDI	% IMA-G
Janeiro	0,71	0,84	0,97	0,47	85	74	153
Fevereiro	1,50	1,25	0,80	0,64	120	187	235
Março	1,07	0,58	0,83	0,52	186	129	206
Abril	0,21	0,80	0,89	(0,22)	26	24	-96
Mai	1,01	0,88	0,83	0,95	115	121	107
Junho	1,34	0,63	0,79	0,05	213	169	2.836
Julho							
Agosto							
Setembro							
Outubro							
Novembro							
Dezembro							
<b>TOTAL</b>	<b>5,98</b>	<b>5,07</b>	<b>5,22</b>	<b>2,42</b>	<b>118</b>	<b>115</b>	<b>247</b>

## RENTABILIDADE ACUMULADA NO MÊS

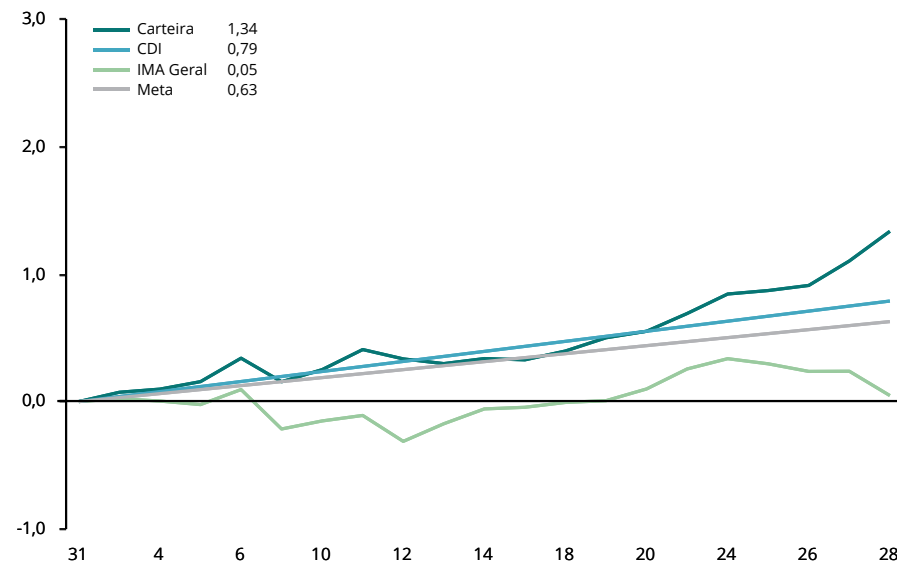

## CARTEIRA x INDICADORES EM 2024

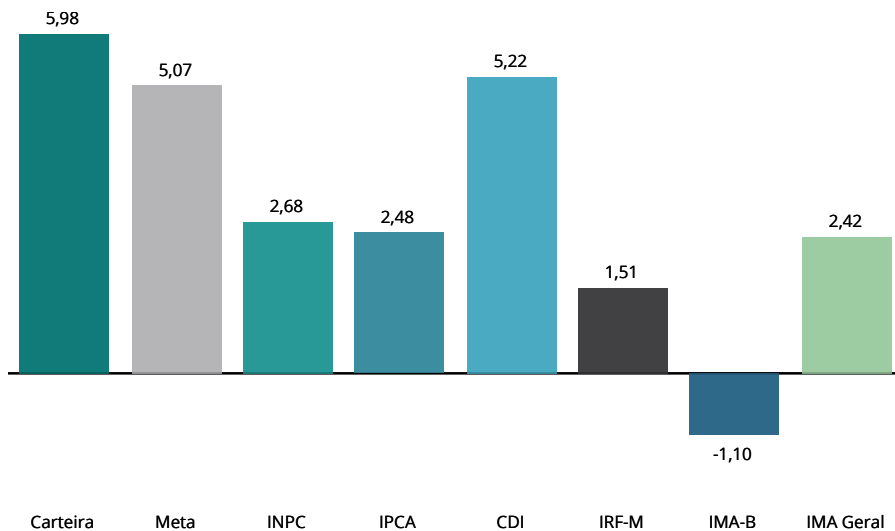

## RENTABILIDADE ACUMULADA DESDE DEZEMBRO/2015

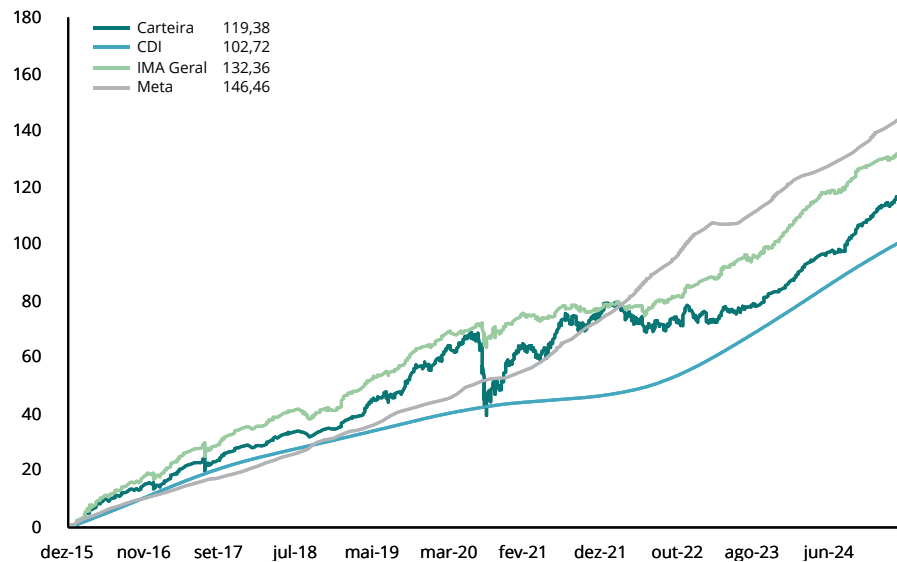

RENTABILIDADE POR INVESTIMENTO		NO MÊS		NO ANO		EM 12 MESES		VOL. ANUALIZADA		VAR (95%)		SHARPE		DRAW DOWN	
TÍTULOS PÚBLICOS A MERCADO	BENCH	RENT. %	% META	RENT. %	% META	RENT. %	% META	MÊS %	12M %	MÊS %	12M %	MÊS %	12M %	MÊS %	12M %
CVSA 01/01/2027 (Compra 04/01/2007) - 10358695	Sem bench	-3,72	-593%	-17,62	-348%	-26,51	-277%	-	-	-	-	-	-	-	-
CVSA 01/01/2027 (Compra 28/05/2007) - 10358696	Sem bench	-3,72	-593%	-17,62	-348%	-26,51	-277%	-	-	-	-	-	-	-	-
CVSB 01/01/2027 (Compra 17/08/2007) - 10358700	Sem bench	-3,65	-583%	-16,49	-325%	-24,34	-255%	-	-	-	-	-	-	-	-
CVSC 01/01/2027 (Compra 01/06/2007) - 10358698	Sem bench	-3,72	-593%	-17,62	-348%	-26,51	-277%	-	-	-	-	-	-	-	-
CVSC 01/01/2027 (Compra 01/06/2007) - 10358713	Sem bench	-3,72	-593%	-17,62	-348%	-26,51	-277%	-	-	-	-	-	-	-	-
CVSC 01/01/2027 (Compra 14/06/2007) - 10358699	Sem bench	-3,72	-593%	-17,62	-348%	-26,51	-277%	-	-	-	-	-	-	-	-
CVSC 01/01/2027 (Compra 31/05/2007) - 10358697	Sem bench	-3,72	-593%	-17,62	-348%	-26,51	-277%	-	-	-	-	-	-	-	-
NTN-B 15/05/2045 (Compra 11/10/2005) - 10358704	Sem bench	-2,79	-445%	-6,34	-125%	-2,50	-26%	7,31	7,31	12,01	12,01	-39,05	-16,28	-2,79	-9,77
NTN-B 15/05/2045 (Compra 30/01/2006) - 10358694	Sem bench	-2,79	-445%	-6,34	-125%	-2,50	-26%	7,31	7,31	12,01	12,01	-39,05	-16,28	-2,79	-9,77
NTN-C 01/01/2031 (Compra 24/06/2005) - 10358703	Sem bench	0,74	117%	-1,18	-23%	5,32	56%	0,98	6,56	1,62	10,78	-4,19	-9,67	-0,12	-5,59
TÍTULOS PÚBLICOS NA CURVA	BENCH	RENT. %	% META	RENT. %	% META	RENT. %	% META	MÊS %	12M %	MÊS %	12M %	MÊS %	12M %	MÊS %	12M %
NTN-B 2035-05 (Compra 06/06/24 Tx 6.2220) 27425038	Sem bench	0,66	106%	0,66	13%	-	-	-	-	-	-	-	-	-	-
NTN-B 2035-05 (Compra 10/01/22 Tx 5.3630) 17882558	Sem bench	0,80	128%	5,22	103%	9,34	98%	0,45	3,93	0,75	6,46	32,59	-11,69	-0,01	-2,70
NTN-B 2035-05 (Compra 12/01/22 Tx 5.6400) 17882559	Sem bench	0,82	131%	5,43	107%	9,78	102%	0,40	3,99	0,66	6,56	27,30	-11,28	0,00	-2,75
NTN-B 2035-05 (Compra 16/03/22 Tx 5.9001) 18044647	Sem bench	0,84	135%	5,52	109%	9,98	104%	0,42	4,08	0,69	6,71	35,52	-10,82	0,00	-2,81
NTN-B 2035-05 (Compra 18/11/22 Tx 6.1830) 20511844	Sem bench	0,87	138%	5,68	112%	10,32	108%	0,46	4,16	0,76	6,84	33,43	-10,38	0,00	-2,87
NTN-B 2035-05 (Compra 28/07/22 Tx 6.3350) 19266690	Sem bench	0,88	140%	5,76	114%	10,49	110%	0,46	4,21	0,75	6,92	34,54	-10,15	0,00	-2,91
NTN-B 2040-08 (Compra 03/02/22 Tx 5.5750) 17882560	Sem bench	0,82	131%	5,36	106%	9,68	101%	0,50	3,94	0,83	6,48	24,94	-11,33	0,00	-2,72
NTN-B 2040-08 (Compra 04/03/22 Tx 5.7920) 17953354	Sem bench	0,84	133%	5,42	107%	9,80	103%	0,53	4,04	0,87	6,65	33,62	-10,91	0,00	-2,78
NTN-B 2040-08 (Compra 07/04/22 Tx 5.5050) 18240188	Sem bench	0,82	130%	5,09	100%	9,10	95%	0,93	4,07	1,53	6,70	33,05	-11,00	-0,16	-2,70
NTN-B 2040-08 (Compra 16/02/22 Tx 5.6400) 17882562	Sem bench	0,82	132%	5,38	106%	9,72	102%	0,51	3,97	0,83	6,53	27,64	-11,21	0,00	-2,74
NTN-B 2045-05 (Compra 03/06/22 Tx 5.8640) 18787246	Sem bench	0,84	134%	5,54	109%	10,09	106%	0,70	4,04	1,15	6,65	17,43	-10,78	-0,03	-2,79
NTN-B 2045-05 (Compra 06/07/22 Tx 6.0960) 19077099	Sem bench	0,86	137%	5,61	111%	10,24	107%	0,68	4,16	1,12	6,84	24,71	-10,38	0,00	-2,86
NTN-B 2045-05 (Compra 08/07/22 Tx 6.1530) 19090831	Sem bench	0,86	138%	5,64	111%	10,31	108%	0,69	4,18	1,14	6,88	24,30	-10,29	-0,00	-2,88
NTN-B 2045-05 (Compra 11/05/22 Tx 5.8880) 18535326	Sem bench	0,84	135%	5,48	108%	9,96	104%	0,64	4,08	1,05	6,71	28,57	-10,68	0,00	-2,80
NTN-B 2045-05 (Compra 12/05/22 Tx 5.9260) 18572187	Sem bench	0,85	135%	5,50	108%	9,99	105%	0,64	4,09	1,05	6,73	28,71	-10,63	0,00	-2,81
NTN-B 2045-05 (Compra 13/04/22 Tx 5.7401) 18299996	Sem bench	0,83	133%	5,41	107%	9,81	103%	0,63	4,00	1,03	6,59	26,98	-10,95	0,00	-2,75
NTN-B 2045-05 (Compra 13/05/22 Tx 5.8860) 18587810	Sem bench	0,84	134%	5,48	108%	9,95	104%	0,64	4,07	1,05	6,70	28,36	-10,70	0,00	-2,79
NTN-B 2045-05 (Compra 25/05/22 Tx 5.8330) 18679225	Sem bench	0,84	134%	5,49	108%	9,98	104%	0,65	4,04	1,07	6,64	22,84	-10,81	0,00	-2,78
NTN-B 2045-05 (Compra 27/04/22 Tx 5.8001) 18374123	Sem bench	0,84	134%	5,35	105%	9,67	101%	0,69	4,08	1,14	6,71	35,60	-10,72	-0,02	-2,77
NTN-B 2045-05 (Compra 31/05/22 Tx 5.8500) 18744062	Sem bench	0,84	134%	5,52	109%	10,04	105%	0,68	4,04	1,12	6,65	19,58	-10,80	-0,02	-2,78
NTN-B 2055-05 (Compra 04/05/22 Tx 5.8410) 18459753	Sem bench	0,84	134%	5,64	111%	10,03	105%	0,80	4,10	1,31	6,74	33,11	-10,55	0,00	-2,77

RENTABILIDADE POR INVESTIMENTO		NO MÊS		NO ANO		EM 12 MESES		VOL. ANUALIZADA		VAR (95%)		SHARPE		DRAW DOWN	
TÍTULOS PÚBLICOS NA CURVA	BENCH	RENT. %	% META	RENT. %	% META	RENT. %	% META	MÊS %	12M %	MÊS %	12M %	MÊS %	12M %	MÊS %	12M %
NTN-B 2055-05 (Compra 05/05/22 Tx 5.8330) 18490956	Sem bench	0,84	134%	5,64	111%	10,01	105%	0,80	4,10	1,32	6,74	33,39	-10,56	-0,00	-2,77
NTN-B 2055-05 (Compra 05/10/23 Tx 5.9786) 24509922	Sem bench	0,85	136%	5,71	113%	-	-	0,86	-	1,41	-	28,03	-	0,00	-
NTN-B 2055-05 (Compra 18/05/22 Tx 5.7820) 18610162	Sem bench	0,84	133%	5,61	111%	10,04	105%	0,77	4,03	1,27	6,62	26,75	-10,76	0,00	-2,75
NTN-B 2055-05 (Compra 19/04/24 Tx 6.0950) 27073682	Sem bench	0,86	137%	2,28	45%	-	-	1,28	-	2,10	-	4,32	-	-0,20	-
NTN-B 2055-05 (Compra 19/05/22 Tx 5.8030) 18615713	Sem bench	0,84	133%	5,62	111%	10,06	105%	0,77	4,04	1,27	6,64	26,87	-10,72	0,00	-2,76
NTN-B 2055-05 (Compra 29/04/22 Tx 5.8301) 18444284	Sem bench	0,84	134%	5,63	111%	10,17	106%	0,83	4,03	1,37	6,63	17,78	-10,74	-0,03	-2,77
NTN-B 2055-05 (Compra 29/09/23 Tx 5.9810) 24414995	Sem bench	0,85	136%	5,71	113%	-	-	0,87	-	1,43	-	24,47	-	0,00	-
FUNDOS DE RENDA FIXA	BENCH	RENT. %	% META	RENT. %	% META	RENT. %	% META	MÊS %	12M %	MÊS %	12M %	MÊS %	12M %	MÊS %	12M %
BB FIC Prev. Alocação Ativa Retorno Total RF	IMA Geral	0,38	61%	3,84	76%	10,36	108%	1,00	0,61	1,64	1,00	-31,97	-18,03	-0,16	-0,22
BB FIC Prev. Perfil Renda Fixa	CDI	0,79	126%	5,24	103%	11,83	124%	0,04	0,07	0,07	0,11	1,52	1,46	0,00	0,00
BB FIC Previdenciário Fluxo	CDI	0,71	113%	4,71	93%	10,69	112%	0,01	0,06	0,02	0,10	-462,31	-100,31	0,00	0,00
BB Previdenciário Títulos Públicos IMA-B 5+	IMA-B 5+	-2,28	-364%	-5,21	-103%	-0,16	-2%	6,40	5,96	10,52	9,80	-38,17	-13,51	-2,29	-6,19
BB Previdenciário Títulos Públicos IPCA III	IPCA	1,16	184%	5,70	113%	11,40	119%	1,01	0,86	1,67	1,42	28,52	-2,52	-0,03	-0,31
BB Previdenciário Títulos Públicos IRF-M	IRF-M	-0,32	-50%	1,37	27%	7,95	83%	3,59	2,50	5,91	4,11	-24,23	-9,68	-0,73	-1,05
Bradesco FIC Alocação Dinâmica Renda Fixa	IPCA	-0,20	-33%	1,81	36%	7,82	82%	2,60	1,91	4,28	3,14	-30,11	-13,73	-0,55	-0,76
Bradesco Maxi Poder Público Renda Fixa	CDI	0,75	120%	4,90	97%	11,10	116%	0,04	0,07	0,06	0,12	-74,53	-56,26	0,00	0,00
Bradesco Premium Referenciado Renda Fixa	CDI	0,83	133%	5,69	112%	12,83	134%	0,05	0,11	0,08	0,18	77,07	52,78	0,00	0,00
Bradesco Títulos Públicos IRF-M 1	IRF-M 1	0,61	98%	4,44	88%	10,90	114%	0,51	0,35	0,84	0,58	-27,20	-15,40	-0,06	-0,12
BTG Pactual Referenciado IRF-M 1+	IRF-M 1+	-0,77	-123%	-0,17	-3%	6,72	70%	5,11	3,55	8,41	5,83	-24,06	-9,13	-1,05	-1,80
Caixa Brasil Referenciado	CDI	0,82	131%	5,36	106%	12,31	129%	0,04	0,09	0,06	0,14	64,07	33,04	0,00	0,00
Caixa Brasil Títulos Públicos 2024 I	IPCA	1,16	184%	5,71	113%	11,31	118%	1,02	3,87	1,67	6,37	28,56	-9,31	-0,03	-2,73
Caixa Brasil Títulos Públicos 2024 III	IPCA	1,16	185%	5,70	112%	11,30	118%	1,02	3,87	1,67	6,36	28,57	-9,33	-0,03	-2,76
Caixa Brasil Títulos Públicos 2030 I	IPCA	0,87	138%	5,80	114%	10,58	111%	0,17	3,83	0,28	6,30	36,20	-10,59	0,00	-2,80
Caixa Brasil Títulos Públicos 2030 II	IPCA	-0,71	-114%	-0,83	-16%	2,55	27%	4,10	5,40	6,75	8,88	-28,93	-16,07	-1,11	-6,05
Caixa Brasil Títulos Públicos IMA-B 5+	IMA-B 5+	-2,25	-358%	-5,08	-100%	0,16	2%	6,31	5,89	10,37	9,69	-38,27	-13,33	-2,25	-6,01
Caixa Brasil Títulos Públicos IMA-B 5	IMA-B 5	0,37	59%	3,21	63%	8,36	87%	1,71	1,72	2,82	2,83	-19,12	-12,44	-0,29	-0,92
Caixa FIC Brasil Gestão Estratégica Renda Fixa	IMA Geral	0,17	27%	2,36	47%	7,94	83%	1,85	1,42	3,05	2,34	-26,30	-17,57	-0,37	-0,80
Caixa FIC Novo Brasil Referenciado IMA-B	IMA-B	-1,08	-173%	-1,30	-26%	3,96	41%	4,23	3,91	6,95	6,44	-35,08	-13,31	-1,32	-3,62
Itaú FIC Alocação Dinâmica Renda Fixa	IMA Geral	-0,20	-32%	1,91	38%	7,77	81%	3,45	2,70	5,68	4,44	-22,58	-9,96	-0,90	-1,67
Itaú FIC Ativo Renda Fixa IMA-B	IMA-B	-1,08	-172%	-2,42	-48%	2,13	22%	4,21	4,20	6,92	6,91	-35,15	-15,14	-1,39	-4,23
Itaú FIC IMA-B 5+	IMA-B 5+	-2,26	-361%	-5,13	-101%	-0,04	0%	6,39	5,95	10,51	9,79	-37,95	-13,41	-2,26	-6,15
Itaú FIC Institucional IMA-B	IMA-B	-0,98	-157%	-1,20	-24%	3,95	41%	3,98	3,80	6,55	6,26	-35,19	-13,71	-1,25	-3,58

RENTABILIDADE POR INVESTIMENTO		NO MÊS		NO ANO		EM 12 MESES		VOL. ANUALIZADA		VAR (95%)		SHARPE		DRAW DOWN	
FUNDOS DE RENDA FIXA	BENCH	RENT. %	% META	RENT. %	% META	RENT. %	% META	MÊS %	12M %	MÊS %	12M %	MÊS %	12M %	MÊS %	12M %
Itaú FIC Institucional IMA-B 5	IMA-B 5	0,38	60%	3,23	64%	8,39	88%	1,71	1,72	2,81	2,83	-18,84	-12,33	-0,29	-0,92
Itaú FIC Pré-Fixado	IRF-M	-0,32	-50%	1,40	28%	8,09	85%	3,58	2,50	5,88	4,11	-24,34	-9,39	-0,73	-1,03
Itaú Institucional IRF-M 1	IRF-M 1	0,69	110%	4,49	89%	10,99	115%	0,48	0,35	0,79	0,58	-16,18	-13,60	-0,06	-0,11
Piatã Previdenciário Crédito Privado	CDI	-1,74	-277%	-7,71	-152%	-11,47	-120%	3,58	-9.999,99	5,89	-9.999,99	-56,18	-9.999,99	-1,75	-12,52
Safra FIC Extra Bancos Credito Privado Renda Fixa	CDI	0,80	127%	5,35	105%	12,28	129%	0,05	0,10	0,07	0,17	18,63	26,53	0,00	0,00
Safra FIC Institucional IMA-B	IMA-B	-1,20	-191%	-1,99	-39%	2,99	31%	4,36	4,07	7,17	6,70	-36,09	-14,14	-1,41	-3,74
Santander FIC Ativo Renda Fixa	IPCA	0,16	25%	2,02	40%	7,99	84%	1,71	1,87	2,82	3,07	-28,99	-13,46	-0,35	-0,84
Santander FIC Premium IMA-B 5+	IMA-B 5+	-2,28	-363%	-5,16	-102%	-0,09	-1%	6,41	5,96	10,53	9,80	-38,06	-13,45	-2,28	-6,16
Santander FIC Títulos Públicos Ref. Premium	CDI	0,78	125%	5,16	102%	11,64	122%	0,01	0,06	0,02	0,10	-44,31	-15,43	0,00	0,00
Security Referenciado Crédito Privado	CDI	0,45	73%	3,15	62%	7,15	75%	0,12	0,14	0,20	0,23	-221,78	-188,17	0,00	0,00
Western Asset Ativo IMA-B	IMA-B	-1,48	-237%	-2,79	-55%	2,39	25%	5,21	4,79	8,57	7,88	-34,54	-13,13	-1,63	-4,86
ATIVOS DE RENDA FIXA	BENCH	RENT. %	% META	RENT. %	% META	RENT. %	% META	MÊS %	12M %	MÊS %	12M %	MÊS %	12M %	MÊS %	12M %
Letra Financeira Bradesco 22/07/2027 - IPCA + 7,15	IPCA+7,15	0,96	153%	6,36	125%	11,39	119%	-	-	-	-	-	-	-	-
Letra Financeira Bradesco 30/04/2029 - IPCA + 6,42	IPCA+6,42	0,94	149%	0,94	18%	-	-	-	-	-	-	-	-	-	-
Letra Financeira BTG 08/05/2034 - IPCA + 6,89	IPCA+6,89	0,90	143%	1,72	34%	-	-	-	-	-	-	-	-	-	-
Letra Financeira BTG 12/07/2032 - IPCA + 8,12	IPCA+8,12	0,99	158%	6,75	133%	12,55	131%	-	-	-	-	-	-	-	-
Letra Financeira BTG 16/05/2034 - IPCA + 6,95	IPCA+6,95	0,93	148%	1,39	27%	-	-	-	-	-	-	-	-	-	-
Letra Financeira BTG 17/11/2032 - IPCA + 7,12	IPCA+7,12	6,67	1063%	49,62	979%	121,65	1273%	-	-	-	-	-	-	-	-
Letra Financeira BTG 17/11/2032 - IPCA + 7,91	IPCA+7,91	6,73	1073%	50,17	990%	123,27	1290%	-	-	-	-	-	-	-	-
Letra Financeira BTG 20/07/2032 - IPCA + 7,44	IPCA+7,44	0,96	154%	6,48	128%	11,73	123%	-	-	-	-	-	-	-	-
Letra Financeira BTG 28/07/2032 - IPCA + 8,46	IPCA+8,46	1,07	171%	7,02	138%	12,67	133%	-	-	-	-	-	-	-	-
Letra Financeira Daycoval 17/04/2034 - IPCA + 6,67	IPCA+6,67	0,39	63%	0,39	8%	-	-	-	-	-	-	-	-	-	-
Letra Financeira Itaú 04/10/2032 - IPCA + 6,50	IPCA+6,50	0,83	133%	5,89	116%	10,98	115%	-	-	-	-	-	-	-	-
Letra Financeira Itaú 14/12/2032 - IPCA + 7,34	IPCA+7,34	0,94	150%	6,38	126%	11,70	122%	-	-	-	-	-	-	-	-
Letra Financeira Itaú 24/04/2034 - IPCA + 6,60	IPCA+6,60	0,94	150%	2,05	40%	-	-	-	-	-	-	-	-	-	-
Letra Financeira Santander 20/02/2032 - IPCA + 6,94	IPCA+6,94	0,87	138%	6,10	120%	11,44	120%	-	-	-	-	-	-	-	-
FUNDOS DE RENDA VARIÁVEL	BENCH	RENT. %	% META	RENT. %	% META	RENT. %	% META	MÊS %	12M %	MÊS %	12M %	MÊS %	12M %	MÊS %	12M %
Alaska FIA Institucional	Ibov.	-0,14	-22%	-16,76	-331%	-3,17	-33%	26,98	18,52	44,38	30,46	-1,91	-4,65	-6,74	-22,46
BB FIA Governança	IGC	1,55	248%	-6,94	-137%	6,44	67%	12,53	13,82	20,62	22,74	5,18	-2,40	-3,15	-10,72
BB FIC FIA Dividendos Midcaps	Ibov.	1,09	174%	-5,85	-115%	2,78	29%	14,55	14,64	23,93	24,08	2,09	-4,29	-3,75	-12,40
BB FIC FIA ESG BDR Nível I	Ibov.	9,68	1544%	29,53	583%	41,65	436%	13,31	13,65	21,95	22,47	50,96	11,31	-2,61	-7,71
BB FIC FIA Espelho Trígono Flagship Small Caps	SMLL	1,90	302%	-11,15	-220%	-	-	13,26	-	21,82	-	6,94	-	-2,70	-



RENTABILIDADE POR INVESTIMENTO		NO MÊS		NO ANO		EM 12 MESES		VOL. ANUALIZADA		VAR (95%)		SHARPE		DRAW DOWN	
FUNDOS DE RENDA VARIÁVEL	BENCH	RENT. %	% META	RENT. %	% META	RENT. %	% META	MÊS %	12M %	MÊS %	12M %	MÊS %	12M %	MÊS %	12M %
BB FIC FIA Infraestrutura	Sem bench	2,07	331%	-5,21	-103%	11,84	124%	10,98	12,43	18,08	20,44	9,49	-0,15	-2,91	-9,32
BB FIC FIA Setor Financeiro	Sem bench	0,55	88%	-12,82	-253%	-0,32	-3%	13,70	17,35	22,54	28,54	-0,97	-4,37	-3,54	-14,19
BNP Paribas FIA Small Caps	SMLL	-0,31	-49%	-14,48	-286%	-8,79	-92%	16,84	18,10	27,70	29,77	-4,65	-7,72	-4,95	-17,54
Bradesco FIA Dividendos	Sem bench	1,90	303%	-7,95	-157%	4,73	50%	11,51	13,34	18,94	21,94	7,92	-3,39	-2,94	-11,14
Bradesco FIA MID Small Cap	IbRX	-0,04	-6%	-12,82	-253%	-11,18	-117%	17,80	19,38	29,28	31,87	-3,13	-7,77	-4,22	-20,35
Bradesco FIA Selection	Ibov.	-0,13	-20%	-13,33	-263%	-6,04	-63%	15,33	14,90	25,21	24,50	-4,27	-7,67	-4,81	-16,44
BTG Pactual FIC FIA Absoluto Institucional	Sem bench	2,15	343%	-9,73	-192%	0,22	2%	14,64	15,39	24,10	25,32	7,73	-4,92	-4,11	-14,81
Caixa FIC FIA Ações Livre	Sem bench	-0,11	-17%	-6,86	-135%	7,26	76%	18,10	15,61	29,77	25,67	-3,38	-2,13	-5,54	-13,73
Guepardo FIC FIA Valor Institucional	Ibov.	1,13	180%	-5,60	-111%	12,37	130%	13,72	15,59	22,57	25,65	2,36	-0,24	-3,32	-11,43
Itaú FIC FIA BDR Nível 1	Ibov.	9,15	1458%	30,76	607%	44,61	467%	12,03	11,91	19,84	19,61	53,05	13,97	-1,42	-6,79
Occam FIC FIA	Sem bench	2,08	332%	-7,75	-153%	3,38	35%	9,12	13,16	15,01	21,65	11,36	-3,93	-1,93	-10,48
Safra FIA Consumo Americano PB BDR Nível I	Sem bench	10,45	1666%	28,06	554%	40,85	428%	13,79	12,47	22,75	20,53	53,22	11,92	-1,81	-7,57
Spx FIC FIA Apache	IbRX	0,78	124%	-8,89	-175%	1,91	20%	14,10	14,37	23,20	23,64	0,35	-4,52	-3,35	-11,90
Tarpon FIC FIA GT Institucional I	Ibov.	0,20	33%	-3,03	-60%	22,37	234%	18,57	16,09	30,55	26,48	-1,93	3,57	-7,33	-11,78
XP FIA Investor	Ibov.	1,28	205%	-10,60	-209%	2,20	23%	18,92	14,82	31,13	24,38	2,63	-4,17	-4,66	-14,65
INVESTIMENTOS NO EXTERIOR	BENCH	RENT. %	% META	RENT. %	% META	RENT. %	% META	MÊS %	12M %	MÊS %	12M %	MÊS %	12M %	MÊS %	12M %
BB Blackrock Multimercado IE	Sem bench	9,21	1469%	24,72	488%	32,51	340%	12,40	12,69	20,45	20,89	51,88	8,95	-1,77	-9,07
BB FIA BRL Universal Brands Inv. no Exterior	Ibov.	2,01	321%	3,75	74%	12,30	129%	7,76	8,38	12,78	13,79	12,56	-0,54	-1,15	-6,64
BB FIA Nordea Global Climate and Environment IE	MSCI World	6,01	959%	22,20	438%	26,29	275%	13,86	13,40	22,85	22,06	29,39	6,30	-1,93	-10,39
BB Schroder Multimercado IE	MSCI World	10,44	1665%	31,18	615%	42,94	449%	12,30	12,99	20,29	21,39	59,53	12,45	-1,50	-5,50
Bradesco Multig. Global Fixed Income ESG Mult. IE	Ibov.	6,86	1094%	15,39	304%	21,96	230%	10,92	9,14	17,99	15,04	42,92	7,26	-1,08	-4,20
BTG FIA Multigestor Global Equities BRL IE	Ibov.	3,16	503%	12,05	238%	21,45	224%	5,58	8,58	9,18	14,12	33,23	5,65	-0,45	-8,30
Caixa FIC Expert Pimco Income Mult. IE	AGG	0,47	75%	3,05	60%	-	-	3,02	-	4,97	-	-8,19	-	-0,54	-
Itaú FIC FIA Mercados Emergentes IE	Ibov.	10,52	1678%	23,76	469%	31,00	325%	15,58	12,69	25,71	20,89	47,55	8,63	-1,90	-7,60
Itaú FIC FIA World Equities Inv. no Exterior	Ibov.	10,16	1621%	28,71	566%	41,15	431%	12,46	11,79	20,55	19,41	57,19	12,96	-1,17	-7,17
Itaú FIC Mercados Emergentes Crédito Soberano IE	Ibov.	6,92	1103%	16,97	335%	25,73	269%	11,00	9,72	18,14	16,00	42,97	8,58	-1,49	-4,26
Morgan Stanley FIC FIA Global Brands Advisory IE	Ibov.	8,98	1432%	17,64	348%	24,89	260%	10,77	12,39	17,77	20,40	58,04	5,69	-1,39	-8,03
Western FIC Macro Strategies Mult. IE	AGG	0,19	31%	-5,81	-115%	2,99	31%	9,36	13,02	15,40	21,41	-4,74	-3,19	-2,06	-13,40
XP AXA FIC FIA Framlington Digital Ecn Advisory IE	Ibov.	4,72	753%	4,05	80%	20,90	219%	8,99	15,43	14,81	25,39	34,12	3,23	-2,53	-11,04
XP MS FIC FIA Global Opportunities Advisory IE	Ibov.	11,56	1844%	27,09	534%	43,09	451%	9,65	18,13	15,92	29,84	84,07	9,54	-1,27	-11,20
FUNDOS MULTIMERCADO	BENCH	RENT. %	% META	RENT. %	% META	RENT. %	% META	MÊS %	12M %	MÊS %	12M %	MÊS %	12M %	MÊS %	12M %
BTG Pactual SP 500 BRL Mult.	Ibov.	3,99	636%	17,03	336%	32,42	339%	6,28	11,08	10,33	18,24	39,78	9,11	-0,66	-8,65

RENTABILIDADE POR INVESTIMENTO		NO MÊS		NO ANO		EM 12 MESES		VOL. ANUALIZADA		VAR (95%)		SHARPE		DRAW DOWN	
FUNDOS MULTIMERCADO	BENCH	RENT. %	% META	RENT. %	% META	RENT. %	% META	MÊS %	12M %	MÊS %	12M %	MÊS %	12M %	MÊS %	12M %
Caixa Multimercado RV 30	CDI	-0,27	-43%	-1,91	-38%	6,38	67%	7,23	4,88	11,90	8,03	-11,35	-6,75	-1,43	-3,12
Itaú FIC Private Multimercado SP500	SP 500	3,96	632%	16,75	330%	31,74	332%	6,22	11,06	10,25	18,20	39,80	8,83	-0,64	-8,80
Safra Carteira Premium Multimercado	CDI	0,91	146%	4,81	95%	11,01	115%	0,41	0,36	0,67	0,59	24,37	-12,76	-0,02	-0,06
Safra SP Reais RP Multimercado	CDI	3,90	622%	16,71	330%	31,99	335%	6,22	11,01	10,24	18,12	39,05	8,99	-0,68	-8,64
Western Multimercado US 500	Sem bench	3,91	624%	16,56	327%	31,50	330%	6,22	11,05	10,25	18,19	39,19	8,73	-0,65	-8,78
FUNDOS EM PARTICIPAÇÕES	BENCH	RENT. %	% META	RENT. %	% META	RENT. %	% META	MÊS %	12M %	MÊS %	12M %	MÊS %	12M %	MÊS %	12M %
Kinea FIC FIP Equity Infraestrutura I Feeder	IPCA + 7%	-0,09	-15%	131,96	2603%	-	-	-	-	-	-	-	-	-	-
Pátria FIC FIP Infraestrutura V	IPCA + 7%	-14,31	-2283%	50,13	989%	-	-	-	-	-	-	-	-	-	-
Vinci FIP Feeder B Multiestratégia IV	IPCA + 6%	-1,38	-220%	28,69	566%	-	-	-	-	-	-	-	-	-	-
INDICADORES		RENT. %	% META	RENT. %	% META	RENT. %	% META	MÊS %	12M %	MÊS %	12M %	MÊS %	12M %	MÊS %	12M %
Carteira		1,34	213%	5,98	118%	13,08	137%	1,52	1,98	2,50	3,26	28,38	4,05	-0,30	-0,67
IPCA		0,21	33%	2,48	49%	4,23	44%	-	-	-	-	-	-	-	-
INPC		0,25	40%	2,68	53%	3,70	39%	-	-	-	-	-	-	-	-
CDI		0,79	126%	5,22	103%	11,69	122%	0,00	0,06	-	-	-	-	-	-
IRF-M		-0,29	-47%	1,51	30%	7,89	83%	3,49	2,50	5,74	4,11	-24,46	-7,87	-0,73	-1,02
IRF-M 1		0,63	101%	4,51	89%	10,95	115%	0,49	0,36	0,81	0,59	-24,55	-11,12	-0,05	-0,12
IRF-M 1+		-0,72	-114%	0,22	4%	6,61	69%	4,88	3,51	8,02	5,77	-24,30	-7,42	-1,03	-1,64
IMA-B		-0,97	-154%	-1,10	-22%	3,07	32%	3,89	3,87	6,40	6,37	-35,73	-11,44	-1,24	-3,56
IMA-B 5		0,39	63%	3,32	66%	8,23	86%	1,67	1,72	2,75	2,84	-18,65	-10,64	-0,29	-0,91
IMA-B 5+		-2,25	-359%	-5,04	-99%	-1,43	-15%	6,24	6,06	10,26	9,96	-38,71	-11,29	-2,26	-6,14
IMA Geral		0,05	8%	2,42	48%	8,23	86%	1,86	1,72	3,05	2,83	-31,51	-10,18	-0,41	-0,67
IDkA 2A		0,18	28%	3,21	63%	8,37	88%	1,99	1,79	3,28	2,95	-24,19	-9,96	-0,34	-0,99
IDkA 20A		-5,03	-802%	-12,09	-239%	-8,64	-90%	10,72	10,46	17,61	17,21	-43,60	-10,08	-5,03	-12,10
IGCT		1,42	227%	-6,95	-137%	5,79	61%	12,46	13,88	20,50	22,83	4,40	-1,48	-3,25	-10,74
IBrX 50		1,63	259%	-6,12	-121%	7,39	77%	12,09	13,63	19,90	22,43	5,81	-1,02	-3,13	-10,01
Ibovespa		1,48	236%	-7,66	-151%	4,93	52%	12,07	13,69	19,86	22,52	4,89	-1,95	-3,06	-11,22
<b>META ATUARIAL - IPCA + 5,11% A.A.</b>		<b>0,63</b>		<b>5,07</b>		<b>9,55</b>									

São apresentadas apenas as informações dos fundos que possuem histórico completo no período.

## NOTAS METODOLÓGICAS E EXPLICATIVAS

### Introdução

O risco está associado ao grau de incerteza sobre um investimento no futuro, havendo diversas formas de mensurá-lo. A tabela "Medidas de Risco da Carteira" traz algumas das métricas mais tradicionais de análise de risco, que serão brevemente explicadas a seguir.

### Volatilidade Anualizada

Volatilidade é o nome que se dá ao Desvio Padrão dos retornos de um ativo. Dessa forma, a Volatilidade mede o quanto os retornos diários se afastam do retorno médio do período analisado. Assim sendo, uma Volatilidade alta representa maior risco, visto que os preços do ativo tendem a se afastar mais de seu valor médio.

Estima-se que os retornos diários da Carteira, em média, se afastam em 1,9812% do retorno diário médio dos últimos 12 meses. Como base para comparação, o IRF-M, que tende a ser menos volátil, apresentou um coeficiente de 2,50% no mesmo período. Já o IMA-B, que habitualmente manifesta alta volatilidade, ficou com 3,87% em 12 meses.

### Value at Risk - VaR (95%)

Sintetiza a maior perda esperada para a Carteira no intervalo de um dia. Seu cálculo baseia-se na média e no desvio padrão dos retornos diários da Carteira, e supõe que estes seguem uma distribuição normal.

Dado o desempenho da Carteira nos últimos 12 meses, estima-se com 95% de confiança que, se houver uma perda de um dia para o outro, o prejuízo máximo será de 3,2598%. No mesmo período, o IRF-M detém um VaR de 4,11%, e o IMA-B de 6,37%.

### Draw-Down

Auxilia a determinar o risco de um investimento ao medir seu declínio desde o valor máximo alcançado pelo ativo, até o valor mínimo atingido em determinado período de tempo. Para determinar o percentual de queda, o Draw-Down é medido desde que a desvalorização começa até se atingir um novo ponto de máximo, garantindo, dessa forma, que a mínima da série representa a maior queda ocorrida no período.

Quanto mais negativo o número, maior a perda ocorrida e, consequentemente, maior o risco do ativo. Já um Draw-Down igual a zero, indica que não houve desvalorização do ativo ao longo do período avaliado.

Analisando os últimos 12 meses, percebe-se que a maior queda ocorrida na Carteira foi de 0,6708%. Já os índices IRF-M e IMA-B sofreram quedas de 1,02% e 3,56%, respectivamente.

### Beta

Avalia a sensibilidade da Carteira em relação ao risco do mercado como um todo, representado pelo Índice Ibovespa. Dessa forma, assume-se que o Ibovespa possui um Beta igual a 100%. Calculando o Beta da Carteira, tem-se uma estimativa da sua exposição ao total desse risco.

Ou seja, nos últimos 12 meses, estima-se que a carteira está exposta a 12,1600% do risco experimentado pelo mercado.

### Tracking Error

Mensura o quão aderente a Carteira é ao seu Benchmark, nesse caso, representado pela Meta do Instituto. Vistos os retornos dos últimos 12 meses, pode-se afirmar que há 66% de chance de que o retorno diário da Carteira fique entre 0,1245% e -0,1245% da Meta.

### Sharpe

Quantifica a relação entre a Volatilidade da Carteira e seu retorno excedente a um ativo livre de risco, nesse caso, o CDI. Assim, esse indicador aponta o percentual de rentabilidade que a Carteira teve acima do CDI devido à sua maior exposição ao risco. Logo, quanto maior o Sharpe, melhor o desempenho da Carteira, enquanto valores negativos significam que o CDI superou a rentabilidade da Carteira no período.

Em 12 meses, o indicador apontou que para cada 100 pontos de risco a que a Carteira se expôs, houve um prêmio de 4,0520% de rentabilidade acima daquela alcançada pelo CDI.

### Treynor

Similar ao Sharpe, porém, utiliza o risco do mercado (Beta) no cálculo em vez da Volatilidade da Carteira. Valores negativos indicam que a Carteira teve rentabilidade menor do que a alcançada pelo mercado.

Em 12 meses, cada 100 pontos de risco a que a Carteira se expôs foram convertidos em um prêmio de 0,0416% de rentabilidade acima do retorno do mercado.

### Alfa de Jensen

É uma medida do desempenho da Carteira, indicando uma boa performance caso o coeficiente seja significativamente positivo. Valores próximos de zero (tanto positivos quanto negativos) são neutros, devendo ser desconsiderados. Um coeficiente significativamente negativo aponta que o risco da Carteira não tem se convertido em maiores retornos.

## MEDIDAS DE RISCO E DESEMPENHO DA CARTEIRA (%)

MEDIDA	NO MÊS	3 MESES	12 MESES
Volatilidade Anualizada	1,5165	1,8495	1,9812
VaR (95%)	2,4954	3,0430	3,2598
Draw-Down	-0,2997	-0,6708	-0,6708
Beta	10,3245	12,9087	12,1600
Tracking Error	0,0955	0,1166	0,1245
Sharpe	28,3799	0,6403	4,0520
Treynor	0,2626	0,0058	0,0416
Alfa de Jensen	0,0233	0,0124	0,0077

## RELAÇÃO RISCO X RETORNO EM 12 MESES (%)

Em geral, há uma forte relação entre o risco e o retorno de um ativo: quanto maior o risco, maior a probabilidade de um retorno (ou perda) mais elevado. O gráfico representa as métricas dessa correlação para a Carteira e para os principais índices. Pontos mais acima no gráfico representam um retorno mais elevado, enquanto pontos mais à direita indicam maior risco.

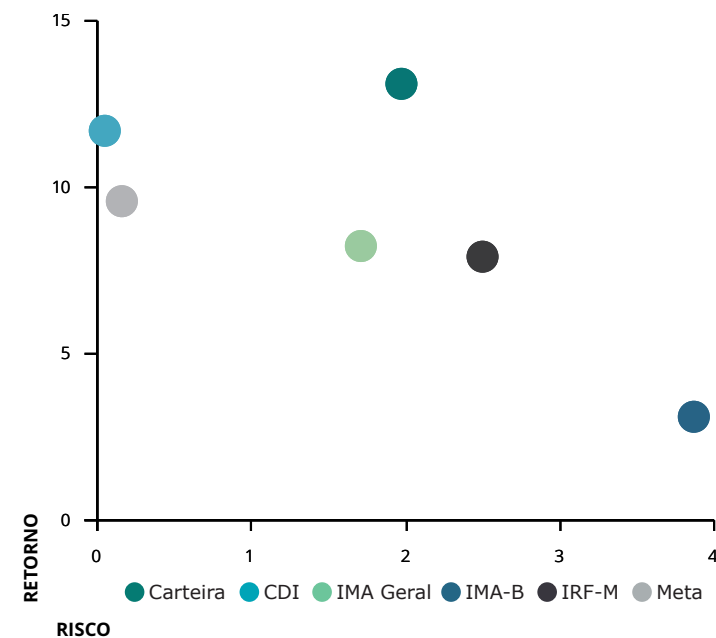

## METODOLOGIA DO STRESS TEST

O Stress Test é comumente utilizado para mensurar como situações de estresse no mercado podem vir a impactar uma Carteira de Investimentos. Por se tratar de uma medida de risco não estatística, esse teste é indicado como um complemento às métricas de risco mais usuais, como Volatilidade e VaR, por exemplo.

Em geral, o teste é formulado em duas etapas. A primeira consiste na elaboração de um cenário de estresse em que são aplicados choques exógenos aos fatores de risco que influenciam a Carteira. Na segunda etapa, analisa-se o impacto do cenário de estresse sobre os investimentos, como é apresentado na tabela "Stress Test" ao lado.

Contabilizamos os retornos mensais, dos últimos 24 meses, de todos os ativos presentes na Carteira. Dadas essas estatísticas, selecionamos a pior rentabilidade de cada ativo e, então, construímos um cenário hipotético no qual todos os ativos entregariam, juntos, as suas respectivas piores rentabilidades experimentadas ao longo do período.

Visando uma apresentação mais concisa, agrupamos os resultados por fatores de risco, que são os índices aos quais os ativos estão vinculados. A coluna Exposição denota o percentual do Patrimônio da Carteira que está atrelado a cada um desses fatores.

As duas colunas mais à direita mostram o impacto do cenário de estresse, em reais e em percentual do patrimônio, estimados para um intervalo de um mês a partir do período atual. Valores positivos indicam que, mesmo frente ao cenário projetado, os ativos atrelados ao respectivo fator de risco incorreriam em ganhos ao Instituto.

No mês atual, a maior exposição da Carteira é em IMA-B, com 60,12% de participação. Dado o cenário de estresse, haveria uma perda de R\$3.761.071,30 nos ativos atrelados a este índice.

No cenário como um todo, o Instituto perderia R\$31.340.788,49, equivalente a uma queda de 1,93% no patrimônio investido.

Já o gráfico abaixo ilustra a trajetória da Volatilidade Mensal Anualizada da Carteira, em comparação com dois índices do mercado: o IRF-M, mais conservador, e o IMA-B, que apresenta volatilidade mais elevada.

Devido à relação intrínseca entre o risco e o retorno dos ativos, ao mesmo tempo que estar exposto a uma maior volatilidade traz a possibilidade de retornos mais elevados, aumenta-se também a exposição ao risco. Daí a importância de se manter uma Carteira diversificada, conforme a conjuntura do mercado.

VOLATILIDADE MENSAL ANUALIZADA (%)

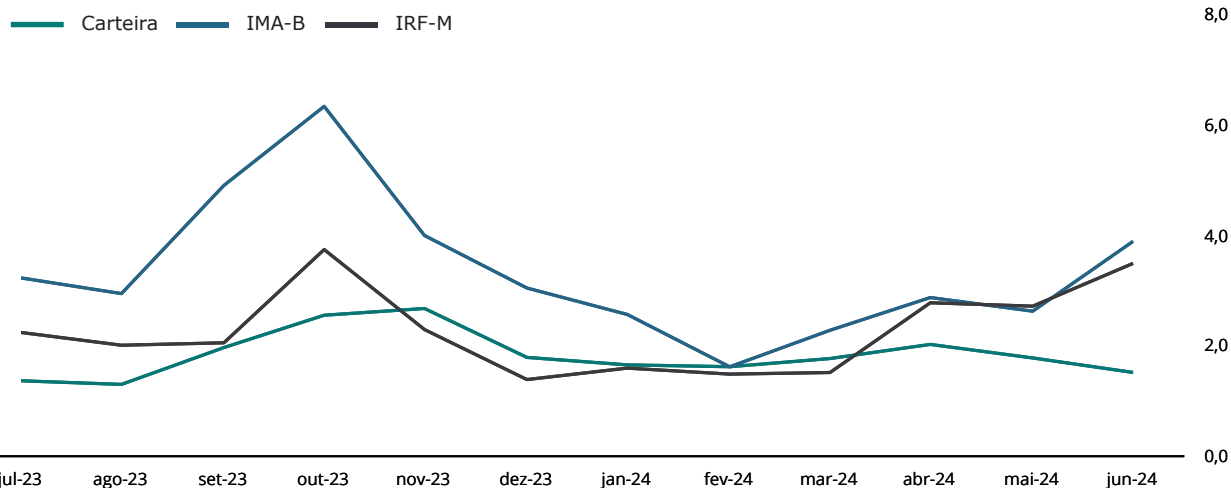

## STRESS TEST (24 MESES)

FATORES DE RISCO	EXPOSIÇÃO	RESULTADOS DO CENÁRIO	
<b>IRF-M</b>	<b>1,04%</b>	<b>-31.989,32</b>	<b>-0,00%</b>
IRF-M	0,08%	-9.062,56	-0,00%
IRF-M 1	0,56%	51.720,30	0,00%
IRF-M 1+	0,40%	-74.647,05	-0,00%
Carência Pré	0,00%	0,00	0,00%
<b>IMA-B</b>	<b>60,12%</b>	<b>-3.761.071,30</b>	<b>-0,23%</b>
IMA-B	1,04%	-323.425,22	-0,02%
IMA-B 5	0,01%	-347,80	-0,00%
IMA-B 5+	4,47%	-2.129.460,06	-0,13%
Carência Pós	54,61%	-1.307.838,22	-0,08%
<b>IMA GERAL</b>	<b>0,50%</b>	<b>-27.635,16</b>	<b>-0,00%</b>
<b>IDKA</b>	<b>0,00%</b>	<b>0,00</b>	<b>0,00%</b>
IDkA 2 IPCA	0,00%	0,00	0,00%
IDkA 20 IPCA	0,00%	0,00	0,00%
Outros IDkA	0,00%	0,00	0,00%
<b>FIDC</b>	<b>0,00%</b>	<b>0,00</b>	<b>0,00%</b>
<b>FUNDOS IMOBILIÁRIOS</b>	<b>0,00%</b>	<b>0,00</b>	<b>0,00%</b>
<b>FUNDOS PARTICIPAÇÕES</b>	<b>0,98%</b>	<b>-41.910,42</b>	<b>-0,00%</b>
<b>FUNDOS DI</b>	<b>3,11%</b>	<b>-2.151.756,59</b>	<b>-0,13%</b>
F. Crédito Privado	0,40%	-119.594,95	-0,01%
Fundos RF e Ref. DI	0,73%	86.707,76	0,01%
Multimercado	1,98%	-2.118.869,40	-0,13%
<b>OUTROS RF</b>	<b>17,84%</b>	<b>2.395.350,67</b>	<b>0,15%</b>
<b>RENDA VARIÁVEL</b>	<b>16,40%</b>	<b>-27.721.776,38</b>	<b>-1,70%</b>
Ibov., IBrX e IBrX-50	10,01%	-17.687.522,03	-1,09%
Governança Corp. (IGC)	0,00%	0,00	0,00%
Dividendos	0,03%	-45.668,44	-0,00%
Small Caps	2,08%	-5.139.268,22	-0,32%
Setorial	0,25%	-513.470,40	-0,03%
Outros RV	4,03%	-4.335.847,28	-0,27%
<b>TOTAL</b>	<b>100,00%</b>	<b>-31.340.788,49</b>	<b>-1,93%</b>

FUNDO	CNPJ	INVESTIDOR	RESGATE		OUTROS DADOS		
			Conversão	Liquidez	Taxa Adm	Carência	Taxa Performance
<b>FUNDOS DE RENDA FIXA</b>							
BB FIC Prev. Alocação Ativa Retorno Total RF	35.292.588/0001-89	Geral	D+3	D+3	0,30	Não há	Não há
BB FIC Prev. Perfil Renda Fixa	13.077.418/0001-49	Geral	D+0	D+0	0,20	Não há	Não há
BB FIC Previdenciário Fluxo	13.077.415/0001-05	Geral	D+0	D+0	1,00	Não há	Não há
BB Previdenciário Títulos Públicos IMA-B 5+	13.327.340/0001-73	Geral	D+2	D+2	0,20	Não há	Não há
BB Previdenciário Títulos Públicos IPCA III	19.303.795/0001-35	Geral	D+0	D+0	0,20	15/08/2024	Não há
BB Previdenciário Títulos Públicos IRF-M	07.111.384/0001-69	Geral	D+1	D+1	0,20	Não há	Não há
Bradesco FIC Alocação Dinâmica Renda Fixa	28.515.874/0001-09	Geral	D+3	D+4	0,40	Não há	Não há
Bradesco Maxi Poder Público Renda Fixa	08.246.263/0001-97	Geral	D+0	D+0	0,20	Não há	Não há
Bradesco Premium Referenciado Renda Fixa	03.399.411/0001-90	Geral	D+0	D+0	0,20	Não há	Não há
Bradesco Títulos Públicos IRF-M 1	11.484.558/0001-06	Geral	D+0	D+0	0,20	Não há	Não há
BTG Pactual Referenciado IRF-M 1+	43.140.671/0001-60	Geral	D+1	D+2	0,20	Não há	Não há
Caixa Brasil Referenciado	03.737.206/0001-97	Geral	D+0	D+0	0,20	Não há	Não há
Caixa Brasil Títulos Públicos 2024 I	18.598.288/0001-03	Geral	D+0	D+0	0,20	15/08/2024	Não há
Caixa Brasil Títulos Públicos 2024 III	19.769.135/0001-44	Geral	D+0	D+0	0,20	16/08/2024	Não há
Caixa Brasil Títulos Públicos 2030 I	18.598.042/0001-31	Qualificado	D+0	D+0	0,20	16/08/2030	Não há
Caixa Brasil Títulos Públicos 2030 II	19.769.046/0001-06	Geral	D+0	D+0	0,20	16/08/2030	Não há
Caixa Brasil Títulos Públicos IMA-B 5	11.060.913/0001-10	Geral	D+0	D+0	0,20	Não há	Não há
Caixa Brasil Títulos Públicos IMA-B 5+	10.577.503/0001-88	Geral	D+0	D+0	0,20	Não há	Não há
Caixa FIC Brasil Gestão Estratégica Renda Fixa	23.215.097/0001-55	Geral	D+0	D+0	0,40	Não há	Não há
Caixa FIC Novo Brasil Referenciado IMA-B	10.646.895/0001-90	Geral	D+0	D+0	0,20	Não há	Não há
Itaú FIC Alocação Dinâmica Renda Fixa	21.838.150/0001-49	Geral	D+0	D+1	0,40	Não há	Não há
Itaú FIC Ativo Renda Fixa IMA-B	05.073.656/0001-58	Geral	D+0	D+1	0,50	Não há	Não há
Itaú FIC IMA-B 5+	14.437.684/0001-06	Geral	D+1	D+2	0,18	Não há	Não há
Itaú FIC Institucional IMA-B	10.474.513/0001-98	Geral	D+0	D+1	0,18	Não há	Não há
Itaú FIC Institucional IMA-B 5	09.093.819/0001-15	Geral	D+0	D+1	0,18	Não há	Não há
Itaú FIC Pré-Fixado	10.396.381/0001-23	Geral	D+0	D+0	0,18	Não há	Não há
Itaú Institucional IRF-M 1	08.703.063/0001-16	Geral	D+0	D+0	0,15	Não há	Não há
Piatã Previdenciário Crédito Privado	09.613.226/0001-32	Qualificado	D+1080	D+1081	1,40	Não há	Não há
Safra FIC Extra Bancos Crédito Privado Renda Fixa	20.441.483/0001-77	Geral	D+0	D+1	0,25	Não há	Não há
Safra FIC Institucional IMA-B	30.659.168/0001-74	Geral	D+3	D+4	0,15	Não há	Não há
Santander FIC Ativo Renda Fixa	26.507.132/0001-06	Geral	D+0	D+1	0,40	Não há	Não há
Santander FIC Premium IMA-B 5+	37.242.345/0001-61	Geral	D+0	D+1	0,20	Não há	Não há
Santander FIC Títulos Públicos Ref. Premium	09.577.447/0001-00	Geral	D+0	D+0	0,20	Não há	Não há

FUNDO	CNPJ	INVESTIDOR	RESGATE		OUTROS DADOS		
<b>FUNDOS DE RENDA FIXA</b>			<b>Conversão</b>	<b>Liquidez</b>	<b>Taxa Adm</b>	<b>Carência</b>	<b>Taxa Performance</b>
Security Referenciado Crédito Privado	09.315.625/0001-17	Qualificado	D+90	D+91	1,00	540 dias	15% exc 105% CDI
Western Asset Ativo IMA-B	09.087.301/0001-79	Geral	D+0	D+1	0,50	Não há	Não há
<b>FUNDOS DE RENDA VARIÁVEL</b>			<b>Conversão</b>	<b>Liquidez</b>	<b>Taxa Adm</b>	<b>Carência</b>	<b>Taxa Performance</b>
Alaska FIA Institucional	26.673.556/0001-32	Geral	D+30	D+32	2,00	Não há	20% exc Ibov
BB FIA Governança	10.418.335/0001-88	Geral	D+1	D+3	1,00	Não há	Não há
BB FIC FIA Dividendos Midcaps	14.213.331/0001-14	Geral	D+0	D+3	1,00	Não há	Não há
BB FIC FIA ESG BDR Nível I	22.632.237/0001-28	Geral	D+1	D+4	1,00	Não há	Não há
BB FIC FIA Espelho Trígono Flagship Small Caps	51.681.499/0001-80	Geral	D+30	D+32	2,00	Não há	20% exc SMLL
BB FIC FIA Infraestrutura	11.328.904/0001-67	Geral	D+1	D+3	1,00	Não há	Não há
BB FIC FIA Setor Financeiro	08.973.948/0001-35	Geral	D+1	D+3	1,00	Não há	Não há
BNP Paribas FIA Small Caps	11.108.013/0001-03	Geral	D+5	D+7	2,00	Não há	20% exc SMLL
Bradesco FIA Dividendos	06.916.384/0001-73	Geral	D+1	D+3	1,50	Não há	Não há
Bradesco FIA MID Small Cap	06.988.623/0001-09	Geral	D+1	D+3	1,50	Não há	Não há
Bradesco FIA Selection	03.660.879/0001-96	Geral	D+1	D+3	1,50	Não há	Não há
BTG Pactual FIC FIA Absoluto Institucional	11.977.794/0001-64	Geral	D+30	D+32	3,00	Não há	Não há
Caixa FIC FIA Ações Livre	30.068.169/0001-44	Geral	D+13	D+15	2,00	Não há	Não há
Guepardo FIC FIA Valor Institucional	38.280.883/0001-03	Geral	D+30	D+32	1,90	Não há	20% exc Ibov
Itaú FIC FIA BDR Nível 1	37.306.507/0001-88	Geral	D+1	D+3	0,80	Não há	Não há
Occam FIC FIA	11.628.883/0001-03	Geral	D+15	D+17	2,00	Não há	20% exc Ibov
Safra FIA Consumo Americano PB BDR Nível I	19.436.818/0001-80	Geral	D+1	D+4	1,50	Não há	Não há
Spx FIC FIA Apache	16.565.056/0001-23	Geral	D+30	D+32	1,90	Não há	20% exc IBRX
Tarpon FIC FIA GT Institucional I	35.726.741/0001-39	Geral	D+30	D+32	2,00	Não há	20% exc Ibov
XP FIA Investor	07.152.170/0001-30	Geral	D+1	D+3	2,00	Não há	20% exc Ibov
<b>INVESTIMENTOS NO EXTERIOR</b>			<b>Conversão</b>	<b>Liquidez</b>	<b>Taxa Adm</b>	<b>Carência</b>	<b>Taxa Performance</b>
BB Blackrock Multimercado IE	17.397.125/0001-08	Qualificado	D+1	D+5	0,08	Não há	Não há
BB FIA BRL Universal Brands Inv. no Exterior	38.110.528/0001-96	Qualificado	D+1	D+6	0,60	Não há	Não há
BB FIA Nordea Global Climate and Environment IE	28.578.936/0001-13	Qualificado	D+1	D+5	0,30	Não há	Não há
BB Schroder Multimercado IE	17.431.816/0001-72	Qualificado	D+1	D+5	0,08	Não há	Não há
Bradesco Multig. Global Fixed Income ESG Mult. IE	38.389.079/0001-67	Geral	D+1	D+4	0,50	Não há	Não há
BTG FIA Multigestor Global Equities BRL IE	41.287.933/0001-99	Qualificado	D+1	D+6	0,50	Não há	20% exc MSCI World
Caixa FIC Expert Pimco Income Mult. IE	51.659.921/0001-00	Qualificado	D+1	D+8	0,93	Não há	Não há
Itaú FIC FIA Mercados Emergentes IE	35.727.674/0001-77	Qualificado	D+1	D+5	0,15	Não há	Não há

FUNDO	CNPJ	INVESTIDOR	RESGATE		OUTROS DADOS		
<b>INVESTIMENTOS NO EXTERIOR</b>			<b>Conversão</b>	<b>Liquidez</b>	<b>Taxa Adm</b>	<b>Carência</b>	<b>Taxa Performance</b>
Itaú FIC FIA World Equities Inv. no Exterior	31.217.153/0001-19	Qualificado	D+1	D+5	0,15	Não há	Não há
Itaú FIC Mercados Emergentes Crédito Soberano IE	35.727.715/0001-25	Qualificado	D+1	D+5	0,15	Não há	Não há
Morgan Stanley FIC FIA Global Brands Advisory IE	37.331.214/0001-50	Qualificado	D+1	D+6	0,80	Não há	Não há
Western FIC Macro Strategies Mult. IE	22.773.406/0001-40	Qualificado	D+1	D+5	1,00	Não há	Não há
XP AXA FIC FIA Framlington Digital Ecn Advisory IE	35.002.482/0001-01	Qualificado	D+1	D+6	0,80	Não há	Não há
XP MS FIC FIA Global Opportunities Advisory IE	33.913.562/0001-85	Qualificado	D+1	D+6	0,80	Não há	Não há
<b>FUNDOS MULTIMERCADO</b>			<b>Conversão</b>	<b>Liquidez</b>	<b>Taxa Adm</b>	<b>Carência</b>	<b>Taxa Performance</b>
BTG Pactual SP 500 BRL Mult.	36.499.594/0001-74	Geral	D+0	D+2	0,20	Não há	Não há
Caixa Multimercado RV 30	03.737.188/0001-43	Geral	D+1	D+3	1,00	Não há	Não há
Itaú FIC Private Multimercado SP500	26.269.692/0001-61	Geral	D+0	D+1	0,80	Não há	Não há
Safra Carteira Premium Multimercado	17.253.869/0001-40	Geral	D+0	D+1	0,50	Não há	10% exc CDI
Safra SP Reais RP Multimercado	43.759.044/0001-02	Geral	D+1	D+2	0,50	Não há	Não há
Western Multimercado US 500	17.453.850/0001-48	Geral	D+0	D+1	1,00	Não há	Não há
<b>FUNDOS EM PARTICIPAÇÕES</b>			<b>Conversão</b>	<b>Liquidez</b>	<b>Taxa Adm</b>	<b>Carência</b>	<b>Taxa Performance</b>
Kinea FIC FIP Equity Infraestrutura I Feeder	49.723.694/0001-84	Qualificado	Vide regulamento	Vide regulamento	1,50	No vencimento	Vide regulamento
Pátria FIC FIP Infraestrutura V	52.281.935/0001-97	Qualificado	Vide regulamento	Vide regulamento	0,11	No vencimento	Vide Regulamento
Vinci FIP Feeder B Multiestratégia IV	42.847.134/0001-92	Qualificado	Vide regulamento	Vide regulamento	2,00	No vencimento	10% exc IPCA+6%aa

Considerando o patrimônio total do Instituto, seu prazo de resgate está dividido da seguinte maneira: 28,48% até 90 dias; 70,54% superior a 180 dias; os 0,98% restantes possuem regras mais específicas, ou não puderam ser medidos na data de publicação desse relatório.



## APLICAÇÕES

DATA	VALOR	MOVIMENTO	ATIVO
03/06/2024	23.365.198,44	Aplicação	BB FIC Previdenciário Fluxo
04/06/2024	1.557.895,08	Aplicação	BB FIC Previdenciário Fluxo
05/06/2024	9.500.000,00	Aplicação	BB FIC Previdenciário Fluxo
06/06/2024	649,17	Aplicação	BB FIC Previdenciário Fluxo
06/06/2024	10.588.916,36	Aplicação	NTN-B 2035-05 (Compra 06/06/24 Tx 6.2220) 27425038
07/06/2024	321.484,88	Aplicação	BB FIC Previdenciário Fluxo
12/06/2024	2.576,95	Aplicação	BB FIC Previdenciário Fluxo
14/06/2024	55.040,52	Aplicação	BB FIC Previdenciário Fluxo
19/06/2024	1.721,91	Aplicação	BB FIC Previdenciário Fluxo
24/06/2024	6.072,70	Aplicação	BB FIC Previdenciário Fluxo
25/06/2024	288,23	Aplicação	BB FIC Previdenciário Fluxo
26/06/2024	107.817,35	Aplicação	BB FIC Previdenciário Fluxo
27/06/2024	7.494,83	Aplicação	BB FIC Previdenciário Fluxo
28/06/2024	670.514,93	Aplicação	BB FIC Previdenciário Fluxo

## RESGATES

DATA	VALOR	MOVIMENTO	ATIVO
03/06/2024	487,81	Resgate	BB FIC Previdenciário Fluxo
04/06/2024	8.472.474,03	Resgate	BB FIC Previdenciário Fluxo
04/06/2024	21.453,50	Amortização	CVSA 01/01/2027 (Compra 04/01/2007) - 10358695
04/06/2024	3.432,56	Pagamento	CVSA 01/01/2027 (Compra 04/01/2007) - 10358695
04/06/2024	7.748,92	Amortização	CVSA 01/01/2027 (Compra 28/05/2007) - 10358696
04/06/2024	1.245,25	Pagamento	CVSA 01/01/2027 (Compra 28/05/2007) - 10358696
04/06/2024	1.148,97	Pagamento	CVSB 01/01/2027 (Compra 17/08/2007) - 10358700
04/06/2024	13.991,25	Amortização	CVSB 01/01/2027 (Compra 17/08/2007) - 10358700
04/06/2024	3.231,52	Amortização	CVSC 01/01/2027 (Compra 01/06/2007) - 10358698
04/06/2024	517,04	Pagamento	CVSC 01/01/2027 (Compra 01/06/2007) - 10358698
04/06/2024	3.728,68	Amortização	CVSC 01/01/2027 (Compra 01/06/2007) - 10358713
04/06/2024	596,59	Pagamento	CVSC 01/01/2027 (Compra 01/06/2007) - 10358713
04/06/2024	1.914,06	Amortização	CVSC 01/01/2027 (Compra 14/06/2007) - 10358699
04/06/2024	306,25	Pagamento	CVSC 01/01/2027 (Compra 14/06/2007) - 10358699
04/06/2024	861,12	Pagamento	CVSC 01/01/2027 (Compra 31/05/2007) - 10358697
04/06/2024	5.365,47	Amortização	CVSC 01/01/2027 (Compra 31/05/2007) - 10358697
05/06/2024	12.554.809,60	Resgate	BB FIC Previdenciário Fluxo
06/06/2024	10.644.851,80	Resgate	BB FIC Previdenciário Fluxo
06/06/2024	500.942,89	Rg. Total	Bradesco Maxi Poder Público Renda Fixa
07/06/2024	14.242,93	Resgate	BB FIC Previdenciário Fluxo
10/06/2024	2.130.296,30	Resgate	BB FIC Previdenciário Fluxo
11/06/2024	6.112,78	Resgate	BB FIC Previdenciário Fluxo
13/06/2024	1.045.906,10	Resgate	BB FIC Previdenciário Fluxo
14/06/2024	19.609,91	Resgate	BB FIC Previdenciário Fluxo
17/06/2024	31.561,50	Resgate	BB FIC Previdenciário Fluxo
18/06/2024	4.751,11	Resgate	BB FIC Previdenciário Fluxo
19/06/2024	388,00	Resgate	BB FIC Previdenciário Fluxo

### TOTALIZAÇÃO DAS MOVIMENTAÇÕES

Aplicações	46.185.671,35
Resgates	36.153.311,49
Saldo	10.032.359,86

### MOVIMENTAÇÕES DE RECURSOS POR ÍNDICES (DURANTE O MÊS, EM R\$ MILHÕES)

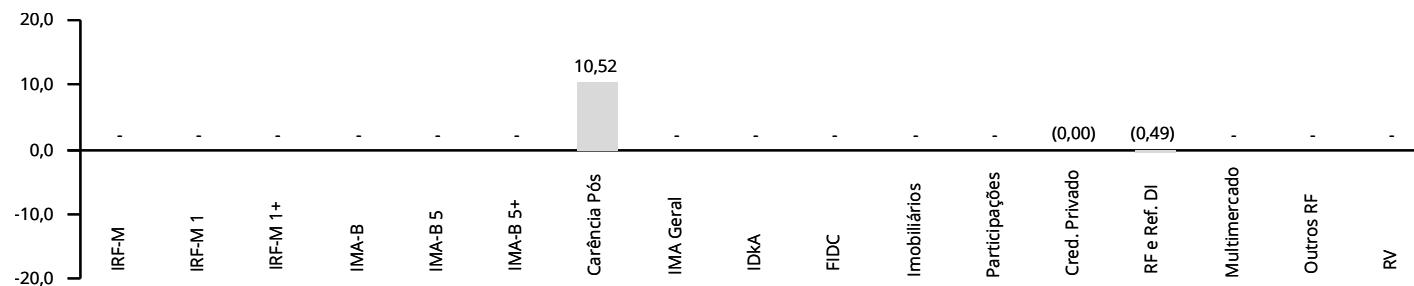



## APLICAÇÕES

DATA	VALOR	MOVIMENTO	ATIVO
------	-------	-----------	-------

## RESGATES

DATA	VALOR	MOVIMENTO	ATIVO
------	-------	-----------	-------

20/06/2024	21.689,30	Resgate	BB FIC Previdenciário Fluxo
21/06/2024	2.037,52	Resgate	BB FIC Previdenciário Fluxo
21/06/2024	4.013,89	Amortização	Piatã Previdenciário Crédito Privado
24/06/2024	16.431,71	Resgate	BB FIC Previdenciário Fluxo
25/06/2024	504.137,00	Resgate	BB FIC Previdenciário Fluxo
26/06/2024	105.478,83	Resgate	BB FIC Previdenciário Fluxo
27/06/2024	1.713,60	Resgate	BB FIC Previdenciário Fluxo
28/06/2024	5.833,70	Resgate	BB FIC Previdenciário Fluxo

### TOTALIZAÇÃO DAS MOVIMENTAÇÕES

Aplicações	46.185.671,35
Resgates	36.153.311,49
Saldo	10.032.359,86

### MOVIMENTAÇÕES DE RECURSOS POR ÍNDICES (DURANTE O MÊS, EM R\$ MILHÕES)

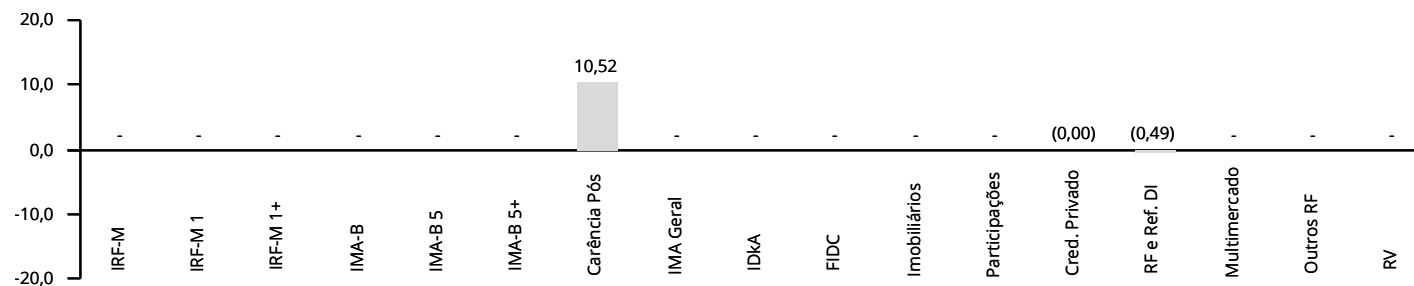

## PATRIMÔNIO DOS GESTORES DE RECURSOS

GESTOR	CNPJ	ART. 21	PATRIMÔNIO SOB GESTÃO	% PARTICIPAÇÃO	
Alaska Investimentos	11.752.203/0001-50	Não	8.246.417.950,94	0,14	✓
Banco J. Safra	03.017.677/0001-20	Sim	141.248.784.635,51	0,00	✓
BB Gestão DTVM	30.822.936/0001-69	Sim	1.615.981.562.976,30	0,01	✓
BNP Paribas Asset	02.562.663/0001-25	Não	74.820.429.029,05	0,00	✓
BRAM	62.375.134/0001-44	Sim	707.463.153.880,80	0,01	✓
BRPP Estruturados	22.119.959/0001-83	Não	62.581.988.199,41	0,00	✓
BTG Pactual AM DTVM	29.650.082/0001-00	Sim	406.765.134.946,65	0,00	✓
BTG Pactual WM	60.451.242/0001-23	Não	406.765.134.946,65	0,00	✓
Caixa DTVM	42.040.639/0001-40	Não	512.795.169.983,22	0,01	✓
Guepardo Investimentos	07.078.144/0001-00	Não	4.467.976.253,32	0,42	✓
Itaú Unibanco	60.701.190/0001-04	Sim	949.861.404.925,75	0,00	✓
Itaú Unibanco Asset	40.430.971/0001-96	Não	949.861.404.925,75	0,00	✓
Kinea Private Equity	04.661.817/0001-61	Não	151.897.787.908,69	0,01	✓
Occam Brasil Gestão	27.916.161/0001-86	Não	8.897.851.784,25	0,03	✓
Pátria Investimentos	12.461.756/0001-17	Não	46.646.529.177,47	0,00	✓
Safra Wealth	01.638.542/0001-57	Sim	141.248.784.635,51	0,01	✓
Santander Asset	10.231.177/0001-52	Não	338.474.530.719,80	0,00	✓
Security	02.295.841/0001-07	Não	3.620.300.108,17	0,01	✓
SPX Gestão	12.330.774/0001-60	Não	40.492.344.435,32	0,02	✓
Tarpon	35.098.801/0001-16	Não	5.247.915.144,64	0,09	✓
Vinci Capital	11.079.478/0001-75	Não	52.625.087.541,99	0,00	✓
Western Asset	07.437.241/0001-41	Não	40.524.436.810,98	0,04	✓
XP Allocation Asset Management	37.918.829/0001-88	Não	168.100.263.529,99	0,03	✓
XP Gestão	07.625.200/0001-89	Não	168.100.263.529,99	0,01	✓

Obs.: Patrimônio em 05/2024, o mais recente divulgado pela Anbima na data de publicação desse relatório.

O % Participação denota o quanto o RPPS detém do PL do Gestor, sendo limitado a 5% pelo Art. 20. O Art. 21 indica se a instituição atende ao disposto no inciso I do parágrafo 2º, sendo necessário que ou o gestor ou o administrador do fundo respeite a regra.

## INVESTIMENTOS POR GESTOR DE RECURSOS

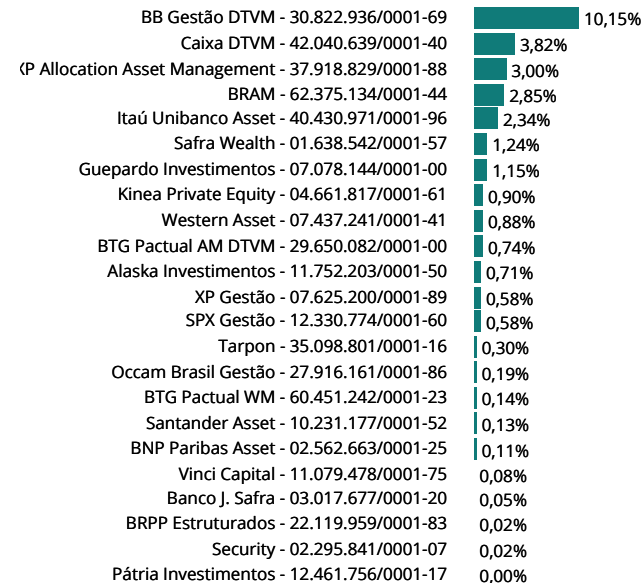

## INVESTIMENTOS POR ADMINISTRADOR DE RECURSOS

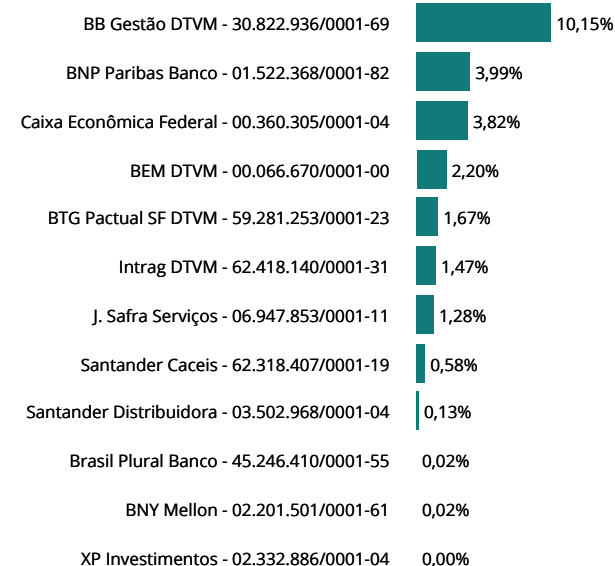

FUNDOS	CNPJ	ENQ.	PATRIMÔNIO LÍQUIDO	ART. 18	ART. 19	ART. 21	GESTOR	ADMINISTRADOR	STATUS
<b>FUNDOS DE RENDA FIXA</b>									
BB FIC Prev. Alocação Ativa Retorno Total RF	35.292.588/0001-89	7, I, b	6.543.333.888,45	0,03	0,01	Sim	30.822.936/0001-69	30.822.936/0001-69	✓
BB FIC Prev. Perfil Renda Fixa	13.077.418/0001-49	7, III, a	17.821.452.916,03	0,00	0,00	Sim	30.822.936/0001-69	30.822.936/0001-69	✓
BB FIC Previdenciário Fluxo	13.077.415/0001-05	7, III, a	5.048.562.747,13	0,59	0,19	Sim	30.822.936/0001-69	30.822.936/0001-69	✓
BB Previdenciário Títulos Públicos IMA-B 5+	13.327.340/0001-73	7, I, b	1.195.654.596,88	3,06	4,17	Sim	30.822.936/0001-69	30.822.936/0001-69	✓
BB Previdenciário Títulos Públicos IPCA III	19.303.795/0001-35	7, I, b	197.669.973,94	0,04	0,36	Sim	30.822.936/0001-69	30.822.936/0001-69	✓
BB Previdenciário Títulos Públicos IRF-M	07.111.384/0001-69	7, I, b	3.792.665.736,98	0,02	0,01	Sim	30.822.936/0001-69	30.822.936/0001-69	✓
Bradesco FIC Alocação Dinâmica Renda Fixa	28.515.874/0001-09	7, III, a	683.118.622,81	0,15	0,36	Sim	62.375.134/0001-44	60.746.948/0001-12	✓
Bradesco Maxi Poder Público Renda Fixa	08.246.263/0001-97	7, III, a	431.303.777,84	0,07	0,26	Sim	62.375.134/0001-44	60.746.948/0001-12	✓
Bradesco Premium Referenciado Renda Fixa	03.399.411/0001-90	7, III, a	11.692.368.410,92	0,03	0,00	Sim	62.375.134/0001-44	60.746.948/0001-12	✓
Bradesco Títulos Públicos IRF-M 1	11.484.558/0001-06	7, I, b	817.689.605,01	0,53	1,06	Sim	62.375.134/0001-44	60.746.948/0001-12	✓
BTG Pactual Referenciado IRF-M 1+	43.140.671/0001-60	7, I, b	196.097.847,23	0,40	3,28	Sim	29.650.082/0001-00	59.281.253/0001-23	✓
Caixa Brasil Referenciado	03.737.206/0001-97	7, III, a	16.508.104.382,05	0,05	0,00	Sim	42.040.639/0001-40	00.360.305/0001-04	✓
Caixa Brasil Títulos Públicos 2024 I	18.598.288/0001-03	7, I, b	513.008.318,61	0,35	1,12	Sim	42.040.639/0001-40	00.360.305/0001-04	✓
Caixa Brasil Títulos Públicos 2024 III	19.769.135/0001-44	7, I, b	57.866.352,30	0,35	9,87	Sim	42.040.639/0001-40	00.360.305/0001-04	✓
Caixa Brasil Títulos Públicos 2030 I	18.598.042/0001-31	7, I, b	287.726.925,49	1,39	7,84	Sim	42.040.639/0001-40	00.360.305/0001-04	✓
Caixa Brasil Títulos Públicos 2030 II	19.769.046/0001-06	7, I, b	1.009.349.210,08	0,35	0,56	Sim	42.040.639/0001-40	00.360.305/0001-04	✓
Caixa Brasil Títulos Públicos IMA-B 5	11.060.913/0001-10	7, I, b	7.303.046.549,52	0,00	0,00	Sim	42.040.639/0001-40	00.360.305/0001-04	✓
Caixa Brasil Títulos Públicos IMA-B 5+	10.577.503/0001-88	7, I, b	1.144.374.704,79	0,12	0,17	Sim	42.040.639/0001-40	00.360.305/0001-04	✓
Caixa FIC Brasil Gestão Estratégica Renda Fixa	23.215.097/0001-55	7, I, b	4.858.229.912,84	0,25	0,08	Sim	42.040.639/0001-40	00.360.305/0001-04	✓
Caixa FIC Novo Brasil Referenciado IMA-B	10.646.895/0001-90	7, III, a	1.103.980.003,66	0,55	0,81	Sim	42.040.639/0001-40	00.360.305/0001-04	✓
Itaú FIC Alocação Dinâmica Renda Fixa	21.838.150/0001-49	7, I, b	2.052.875.038,41	0,01	0,01	Sim	40.430.971/0001-96	60.701.190/0001-04	✓
Itaú FIC Ativo Renda Fixa IMA-B	05.073.656/0001-58	7, III, a	340.383.364,37	0,01	0,04	Sim	60.701.190/0001-04	60.701.190/0001-04	✓
Itaú FIC IMA-B 5+	14.437.684/0001-06	7, I, b	414.823.089,34	1,23	4,82	Sim	40.430.971/0001-96	60.701.190/0001-04	✓
Itaú FIC Institucional IMA-B	10.474.513/0001-98	7, I, b	340.562.033,85	0,01	0,06	Sim	40.430.971/0001-96	60.701.190/0001-04	✓
Itaú FIC Institucional IMA-B 5	09.093.819/0001-15	7, I, b	1.532.791.235,51	0,01	0,01	Sim	40.430.971/0001-96	60.701.190/0001-04	✓
Itaú FIC Pré-Fixado	10.396.381/0001-23	7, I, b	137.059.733,40	0,06	0,74	Sim	40.430.971/0001-96	60.701.190/0001-04	✓
Itaú Institucional IRF-M 1	08.703.063/0001-16	7, I, b	572.668.094,57	0,03	0,09	Sim	40.430.971/0001-96	60.701.190/0001-04	✓
Piatã Previdenciário Crédito Privado	09.613.226/0001-32	7, V, b	19.952.540,13	0,02	1,98	Não	22.119.959/0001-83	45.246.410/0001-55	✓
Safra FIC Extra Bancos Crédito Privado Renda Fixa	20.441.483/0001-77	7, V, b	5.463.152.492,50	0,36	0,11	Sim	01.638.542/0001-57	06.947.853/0001-11	✓
Safra FIC Institucional IMA-B	30.659.168/0001-74	7, I, b	420.990.931,91	0,19	0,75	Sim	01.638.542/0001-57	06.947.853/0001-11	✓
Santander FIC Ativo Renda Fixa	26.507.132/0001-06	7, I, b	285.872.986,61	0,07	0,37	Sim	10.231.177/0001-52	03.502.968/0001-04	✓
Santander FIC Premium IMA-B 5+	37.242.345/0001-61	7, III, a	286.611.728,90	0,06	0,34	Sim	10.231.177/0001-52	03.502.968/0001-04	✓
Santander FIC Títulos Públicos Ref. Premium	09.577.447/0001-00	7, I, b	7.377.738.310,48	0,00	0,00	Sim	10.231.177/0001-52	03.502.968/0001-04	✓

FUNDOS	CNPJ	ENQ.	PATRIMÔNIO LÍQUIDO	ART. 18	ART. 19	ART. 21	GESTOR	ADMINISTRADOR	STATUS
<b>FUNDOS DE RENDA FIXA</b>									
Security Referenciado Crédito Privado	09.315.625/0001-17	7, V, b	11.141.209,62	0,02	2,65	Não	02.295.841/0001-07	02.201.501/0001-61	✓
Western Asset Ativo IMA-B	09.087.301/0001-79	7, I, b	150.880.927,99	0,27	2,94	Sim	07.437.241/0001-41	01.522.368/0001-82	✓
<b>FUNDOS DE RENDA VARIÁVEL</b>									
Alaska FIA Institucional	26.673.556/0001-32	8, I	1.146.188.269,86	0,71	1,01	Sim	11.752.203/0001-50	59.281.253/0001-23	✓
BB FIA Governança	10.418.335/0001-88	8, I	649.126.137,40	0,39	0,98	Sim	30.822.936/0001-69	30.822.936/0001-69	✓
BB FIC FIA Dividendos Midcaps	14.213.331/0001-14	8, I	723.051.001,32	2,53	5,69	Sim	30.822.936/0001-69	30.822.936/0001-69	✓
BB FIC FIA ESG BDR Nível I	22.632.237/0001-28	8, I	866.496.887,76	0,43	0,81	Sim	30.822.936/0001-69	30.822.936/0001-69	✓
BB FIC FIA Espelho Trígono Flagship Small Caps	51.681.499/0001-80	8, I	55.905.767,63	0,03	0,87	Sim	30.822.936/0001-69	30.822.936/0001-69	✓
BB FIC FIA Infraestrutura	11.328.904/0001-67	8, I	56.740.867,13	0,14	3,93	Sim	30.822.936/0001-69	30.822.936/0001-69	✓
BB FIC FIA Setor Financeiro	08.973.948/0001-35	8, I	134.799.538,38	0,11	1,33	Sim	30.822.936/0001-69	30.822.936/0001-69	✓
BNP Paribas FIA Small Caps	11.108.013/0001-03	8, I	161.919.788,31	0,11	1,10	Sim	02.562.663/0001-25	01.522.368/0001-82	✓
Bradesco FIA Dividendos	06.916.384/0001-73	8, I	492.416.001,18	0,03	0,10	Sim	62.375.134/0001-44	00.066.670/0001-00	✓
Bradesco FIA MID Small Cap	06.988.623/0001-09	8, I	572.598.578,35	1,94	5,51	Sim	62.375.134/0001-44	00.066.670/0001-00	✓
Bradesco FIA Selection	03.660.879/0001-96	8, I	305.744.233,44	0,04	0,23	Sim	62.375.134/0001-44	00.066.670/0001-00	✓
BTG Pactual FIC FIA Absoluto Institucional	11.977.794/0001-64	8, I	1.149.355.348,82	0,34	0,48	Sim	29.650.082/0001-00	59.281.253/0001-23	✓
Caixa FIC FIA Ações Livre	30.068.169/0001-44	8, I	660.651.400,16	0,10	0,23	Sim	42.040.639/0001-40	00.360.305/0001-04	✓
Guepardo FIC FIA Valor Institucional	38.280.883/0001-03	8, I	603.162.953,92	1,15	3,10	Sim	07.078.144/0001-00	62.232.889/0001-90	✓
Itaú FIC FIA BDR Nível 1	37.306.507/0001-88	8, I	186.803.788,48	0,10	0,86	Sim	40.430.971/0001-96	60.701.190/0001-04	✓
Occam FIC FIA	11.628.883/0001-03	8, I	826.454.000,60	0,19	0,37	Sim	27.916.161/0001-86	00.066.670/0001-00	✓
Safra FIA Consumo Americano PB BDR Nível I	19.436.818/0001-80	8, I	771.250.758,76	0,51	1,07	Sim	01.638.542/0001-57	06.947.853/0001-11	✓
Spx FIC FIA Apache	16.565.056/0001-23	8, I	536.935.126,82	0,58	1,75	Sim	12.330.774/0001-60	62.418.140/0001-31	✓
Tarpon FIC FIA GT Institucional I	35.726.741/0001-39	8, I	852.260.138,16	0,30	0,57	Sim	35.098.801/0001-16	62.232.889/0001-90	✓
XP FIA Investor	07.152.170/0001-30	8, I	196.683.480,99	0,58	4,78	Sim	07.625.200/0001-89	62.318.407/0001-19	✓
<b>INVESTIMENTOS NO EXTERIOR</b>									
BB Blackrock Multimercado IE	17.397.125/0001-08	9, II	107.072.639,47	0,58	8,85	Sim	30.822.936/0001-69	30.822.936/0001-69	✓
BB FIA BRL Universal Brands Inv. no Exterior	38.110.528/0001-96	9, II	216.576.686,57	1,27	9,57	Sim	30.822.936/0001-69	30.822.936/0001-69	✓
BB FIA Nordea Global Climate and Environment IE	28.578.936/0001-13	9, II	404.308.410,77	0,29	1,18	Sim	30.822.936/0001-69	30.822.936/0001-69	✓
BB Schroder Multimercado IE	17.431.816/0001-72	9, II	565.695.571,17	0,64	1,84	Sim	30.822.936/0001-69	30.822.936/0001-69	✓
Bradesco Multig. Global Fixed Income ESG Mult. IE	38.389.079/0001-67	9, II	16.509.350,04	0,06	6,39	Sim	62.375.134/0001-44	60.746.948/0001-12	✓
BTG FIA Multigestor Global Equities BRL IE	41.287.933/0001-99	9, II	95.146.044,96	0,14	2,36	Sim	60.451.242/0001-23	59.281.253/0001-23	✓
Caixa FIC Expert Pimco Income Mult. IE	51.659.921/0001-00	9, II	41.702.276,94	0,15	5,94	Sim	42.040.639/0001-40	00.360.305/0001-04	✓
Itaú FIC FIA Mercados Emergentes IE	35.727.674/0001-77	9, II	45.837.512,77	0,06	1,99	Sim	60.701.190/0001-04	60.701.190/0001-04	✓

FUNDOS	CNPJ	ENQ.	PATRIMÔNIO LÍQUIDO	ART. 18	ART. 19	ART. 21	GESTOR	ADMINISTRADOR	STATUS
<b>INVESTIMENTOS NO EXTERIOR</b>									
Itaú FIC FIA World Equities Inv. no Exterior	31.217.153/0001-19	9, II	469.314.511,48	0,04	0,14	Sim	40.430.971/0001-96	60.701.190/0001-04	✓
Itaú FIC Mercados Emergentes Crédito Soberano IE	35.727.715/0001-25	9, II	59.289.616,75	0,03	0,79	Sim	40.430.971/0001-96	60.701.190/0001-04	✓
Morgan Stanley FIC FIA Global Brands Advisory IE	37.331.214/0001-50	9, II	51.752.188,18	0,22	6,92	Sim	37.918.829/0001-88	01.522.368/0001-82	✓
Western FIC Macro Strategies Mult. IE	22.773.406/0001-40	9, II	6.991.550,87	0,03	7,10	Sim	07.437.241/0001-41	01.522.368/0001-82	✓
XP AXA FIC FIA Framlington Digital Ecn Advisory IE	35.002.482/0001-01	9, II	218.678.201,69	1,64	12,24	Sim	37.918.829/0001-88	01.522.368/0001-82	✓
XP MS FIC FIA Global Opportunities Advisory IE	33.913.562/0001-85	9, II	820.358.590,52	1,13	2,24	Sim	37.918.829/0001-88	01.522.368/0001-82	✓
<b>FUNDOS MULTIMERCADO</b>									
BTG Pactual SP 500 BRL Mult.	36.499.594/0001-74	10, I	705.926.006,88	0,00	0,01	Sim	29.650.082/0001-00	59.281.253/0001-23	✓
Caixa Multimercado RV 30	03.737.188/0001-43	10, I	478.386.448,77	0,16	0,55	Sim	42.040.639/0001-40	00.360.305/0001-04	✓
Itaú FIC Private Multimercado SP500	26.269.692/0001-61	10, I	1.326.345.413,32	0,83	1,02	Sim	40.430.971/0001-96	60.701.190/0001-04	✓
Safra Carteira Premium Multimercado	17.253.869/0001-40	10, I	957.822.936,32	0,18	0,30	Sim	01.638.542/0001-57	06.947.853/0001-11	✓
Safra SP Reais RP Multimercado	43.759.044/0001-02	10, I	815.235.637,11	0,05	0,09	Sim	03.017.677/0001-20	06.947.853/0001-11	✓
Western Multimercado US 500	17.453.850/0001-48	10, I	1.096.211.538,05	0,58	0,86	Sim	07.437.241/0001-41	01.522.368/0001-82	✓
<b>FUNDOS EM PARTICIPAÇÕES</b>									
Kinea FIC FIP Equity Infraestrutura I Feeder	49.723.694/0001-84	10, II	694.400.897,70	0,90	2,11	Sim	04.661.817/0001-61	62.418.140/0001-31	✓
Pátria FIC FIP Infraestrutura V	52.281.935/0001-97	10, II	4.963.151,17	0,00	0,94	Sim	12.461.756/0001-17	02.332.886/0001-04	✓
Vinci FIP Feeder B Multiestratégia IV	42.847.134/0001-92	10, II	56.549.825,62	0,08	2,41	Sim	11.079.478/0001-75	59.281.253/0001-23	✓

Art. 18 retrata o percentual do PL do RPPS que está aplicado no fundo, cujo limite é de 20%. Art. 19 denota o percentual do PL do fundo que o RPPS detém, sendo limitado a 5% em fundos enquadrados no Art. 7 V, e de 15% para os demais. Ambos os Art. 18 e 19 não se aplicam aos fundos enquadrados no Art. 7 I. Art. 21 aponta se o administrador ou o gestor atende às exigências, estando destacado o CNPJ da instituição caso ela não atenda.

## POR SEGMENTO

ENQUADRAMENTO	SALDO EM R\$	% CARTEIRA	% LIMITE RESOLUÇÃO	% LIMITE PI 2024
7, I	991.353.302,62	60,89	100,0	✓ 100,0 ✓
7, I, a	848.674.533,49	52,13	100,0	✓ 100,0 ✓
7, I, b	142.678.769,13	8,76	100,0	✓ 100,0 ✓
7, I, c	-	0,00	100,0	✓ 100,0 ✓
7, II	-	0,00	5,0	✓ 5,0 ✓
7, III	24.448.618,80	1,50	70,0	✓ 70,0 ✓
7, III, a	24.448.618,80	1,50	70,0	✓ 70,0 ✓
7, III, b	-	0,00	70,0	✓ 70,0 ✓
7, IV	290.519.114,73	17,84	20,0	✓ 20,0 ✓
7, V	6.536.849,77	0,40	25,0	✓ 25,0 ✓
7, V, a	-	0,00	10,0	✓ 10,0 ✓
7, V, b	6.536.849,77	0,40	10,0	✓ 10,0 ✓
7, V, c	-	0,00	10,0	✓ 10,0 ✓
<b>ART. 7</b>	<b>1.312.857.885,92</b>	<b>80,64</b>	<b>100,0</b>	<b>✓ 100,0 ✓</b>
8, I	167.474.758,74	10,29	40,0	✓ 40,0 ✓
8, II	-	0,00	40,0	✓ 40,0 ✓
<b>ART. 8</b>	<b>167.474.758,74</b>	<b>10,29</b>	<b>40,0</b>	<b>✓ 40,0 ✓</b>
9, I	-	0,00	10,0	✓ 10,0 ✓
9, II	102.438.146,78	6,29	10,0	✓ 10,0 ✓
9, III	-	0,00	10,0	✓ 10,0 ✓
<b>ART. 9</b>	<b>102.438.146,78</b>	<b>6,29</b>	<b>10,0</b>	<b>✓ 10,0 ✓</b>
10, I	29.255.143,17	1,80	10,0	✓ 10,0 ✓
10, II	16.029.262,00	0,98	5,0	✓ 5,0 ✓
10, III	-	0,00	5,0	✓ 5,0 ✓
<b>ART. 10</b>	<b>45.284.405,17</b>	<b>2,78</b>	<b>15,0</b>	<b>✓ 15,0 ✓</b>
<b>ART. 11</b>	<b>-</b>	<b>0,00</b>	<b>10,0</b>	<b>✓ 10,0 ✓</b>
<b>ART. 12</b>	<b>-</b>	<b>0,00</b>	<b>10,0</b>	<b>✓ 10,0 ✓</b>
<b>ART. 8, 10 E 11</b>	<b>212.759.163,91</b>	<b>13,07</b>	<b>40,0</b>	<b>✓ 40,0 ✓</b>
<b>PATRIMÔNIO INVESTIDO</b>	<b>1.628.055.196,61</b>			

Obs.: Para fins de enquadramento, são desconsideradas as disponibilidades financeiras mantidas em conta corrente e poupança.

## PRÓ GESTÃO

O IPI comprovou adoção de melhores práticas de gestão previdenciária à Secretaria de Previdência, ao NÍVEL II de aderência na forma por ela estabelecidos.

## PARECER SOBRE ENQUADRAMENTO DA CARTEIRA

- ✓ Enquadrada em relação à Resolução CMN 4.963/2021.
- ✓ Enquadrada em relação à Política de Investimento vigente.
- ✓ O administrador e o gestor dos fundos devem atender ao disposto no parágrafo 2º do Art. 21 da Resolução CMN 4.963/2021. Entretanto, o parágrafo 9º do referido artigo estipula que tais requisitos devem ser observadas no momento da aplicação. Assim sendo, os fundos que estiverem irregulares, mas cujo aporte seja anterior a 03/01/2022, podem ser mantidos na carteira com status de enquadrados.

Nos Estados Unidos, o destaque do mês foi a projeção de inflação pelos membros do Comitê Federal de Mercado Aberto (FOMC), com pioras na perspectiva para o final deste ano. A projeção do Índice de Preços para Gastos de Consumo Pessoal (PCE) subiu 0,2 ponto percentual para 2024 e 0,1 ponto percentual para 2025. O Federal Reserve deverá manter a postura conservadora na condução da política monetária e aguardar mais dados de inflação e de mercado de trabalho, com a finalidade de consolidar a possibilidade de corte na taxa de juros.

No entanto, o mercado permanece otimista de que há maiores chances de redução dos juros, iniciando em setembro. O posicionamento dos investidores é justificado pelos dados recentes, que fundamentam uma desaceleração gradual da economia americana. Os índices de inflação indicaram um arrefecimento dos preços de bens e serviços e a atividade econômica retraiu em menor ritmo, sugerindo um processo de *soft landing* (transição suave da conjuntura econômica). A surpresa do mês, foi o resultado preliminar do relatório Payroll que apresentou uma criação de empregos muito acima do esperado, mas a revisão dos meses anteriores elevou a taxa de desemprego.

Na Zona do Euro, a tendência de enfraquecimento econômico permaneceu com o recuo dos dados preliminares dos Índices de Gerente de Compras (PMI's) de junho. O período longo de política monetária contracionista penalizou a atividade econômica, mas atingiu o objetivo de proporcionar a continuidade da tendência de desinflação no bloco. Por essa razão, o Banco Central Europeu iniciou o processo de corte de juros, mas sem sinalizar as próximas decisões, ficando dependente dos próximos dados econômicos.

Na China, observou-se a dependência da demanda externa com a produção industrial. Como contraponto, o consumo das famílias e os investimentos continuam crescendo em um ritmo mais comedido, além da continuidade do enfraquecimento do setor imobiliário. Os sinais divergentes dos PMI's, Caixin e S&P Global, trazem a perspectiva de que não há indicações suficientes para afirmar a capacidade de recuperação saudável do país, uma vez que a demanda interna está aquém do desejado.

No Brasil, o Comitê de Política Monetária (Copom) unanimemente optou por interromper o ciclo de corte de juros, mantendo a taxa Selic em 10,50%. A ata trouxe maiores riscos externos e internos, como início do ciclo de corte de juros nos Estados Unidos, indicadores de atividade econômica e dinamismo do mercado de trabalho brasileiro. Em razão destes riscos, aumentou a perspectiva de uma pressão altista para as expectativas de inflação. Após a volatilidade ocasionada

na reunião de maio, devido à divisão dos votos, a reunião de junho foi essencial para aumentar a credibilidade da autoridade monetária, principalmente para o próximo ano. Diante do contexto atual, a ata do Copom reforçou um cenário de cautela na estratégia de política monetária, destacando a necessidade de manter a taxa Selic atual até que o processo de desinflação e a reancoragem das expectativas se consolidem.

Sobre o governo, a percepção se deteriorou com mais informações que sustentam a possibilidade da consolidação de um desequilíbrio fiscal. As recentes notícias baseadas somente no aumento da arrecadação, além de declarações do presidente Lula criticando o Banco Central, desvalorizaram o real perante o dólar. Dada a repercussão, surgiu a necessidade de a equipe econômica do governo anunciar estudos sobre o gerenciamento do orçamento fiscal.

A atividade econômica brasileira, tema de preocupação do Banco Central, segue resiliente. Com exceção do setor industrial, varejo e serviços avançaram, associados ao mercado de trabalho aquecido e aumento médio salarial. No entanto, os índices de atividade, IBC-Br e Monitor PIB, sugeriram uma desaceleração da economia em abril e que pode ser intensificada em maio devido aos efeitos da tragédia do Rio Grande do Sul. A respeito do mercado de trabalho, os dados da PNAD apresentaram uma redução da taxa de desemprego, enquanto o Caged mostrou uma queda significativa na criação de empregos. Por essa razão, é justificado acreditar que as próximas leituras terão um resultado mais moderado.

No cenário de renda fixa a incerteza fiscal penalizou com alta das curvas de juros ao longo do mês. No entanto, ocorreu um marginal alívio após a decisão unânime do Banco Central na sua última reunião. Internamente, o cenário seguiu indefinido e dependente das perspectivas dos resultados fiscais. Externamente, permaneceu a cautela em relação à direção da inflação e ao processo de corte nos juros nos Estados Unidos.

Por fim, para a renda variável, o excesso de pessimismo do mercado foi corrigido, promovendo um retorno positivo para o Ibovespa. No entanto, a cautela ainda é exigida, diante dos riscos fiscais, dos juros elevados e da perspectiva altista para a inflação no decorrer dos anos avaliados pela autoridade monetária. O fluxo de investimento estrangeiro ainda não é relevante a ponto de impactar profundamente a bolsa brasileira no curto prazo. A conjuntura global apresentou a direção almejada, mas ainda sem confiança necessária para afirmar que os juros dos Estados Unidos cairão.